

“도민의 설 연휴, 경기도가 꼼꼼히 챙깁니다”

2022년 경기도 설 연휴 종합 대책



목 차

핵심 5개 핵심분야

- ① 방역(1p) ② 안전(9p) ③ 복지(12p) ④ 교통(14p) ⑤ 물가(21p)

종합 2022년 경기도 설 연휴 종합대책 11개 분야

- ① 종합상황실 운영 및 생활정보 안내 26
- ② 코로나19 감염병 대응 27
- ③ 설 연휴 응급진료 대책 33
- ④ 물가안정 관리 36
- ⑤ 소외계층 지원 38
- ⑥ 교통·수송 대책 41
- ⑦ 안전사고 대응 48
- ⑧ 가축 및 농축수산물 안전관리 51
- ⑨ 쓰레기 및 환경오염 예방·특별감시 53
- ⑩ 자치경찰 종합치안 54
- ⑪ 공직기강 확립 및 공무원 집단감염 대책 59

2022년 경기도 설 연휴 핵심대책

핵심

5개 분야

2022년 경기도 설 연휴 종합대책(요약)

“도민의 설 연휴, 꼼꼼히 챙깁니다”

【추진방침】

- ▶ 분야별 상황반 운영으로 도민 불편사항 즉각적인 대응체계 구축
- ▶ 방역·안전사고 등 취약중점분야에 대한 촘촘한 대책으로 안전하고 편안한 명절 지원
- ▶ 취약·소외계층과 함께 하는 따뜻한 설 명절 분위기 조성

5개 핵심분야	세부 추진계획
<p>① 방역 (보건건강국, 안전관리실, 교통국)</p>	<p>■ 코로나 19 감염병·의료 대응</p> <ul style="list-style-type: none"> ▶ 코로나19 감염병 대응반 운영 ▶ 설 연휴 응급진료 대책 ▶ 자가격리자 관리 ▶ 도·시·군 특별방역점검 및 대중교통 방역
<p>② 안전 (안전관리실, 소방재난본부)</p>	<p>■ 안전한 설 명절 지원</p> <ul style="list-style-type: none"> ▶ 시설물 안전관리 ▶ 화재 안전관리
<p>③ 복지 (복지국, 여성가족국)</p>	<p>■ 취약계층까지 구석구석 온기확산</p> <ul style="list-style-type: none"> ▶ 소외계층 보호(노인·노숙인, 사회복지시설 위문) ▶ 결식아동 보호
<p>④ 교통 (교통국)</p>	<p>■ 설 명절 특별 교통대책</p> <ul style="list-style-type: none"> ▶ 설 명절 특별 교통대책 추진 ▶ 대중교통·수송 탄력적 대처
<p>⑤ 물가 (공정국, 농정해양국)</p>	<p>■ 설 서민 생활물가 부담 완화</p> <ul style="list-style-type: none"> ▶ 물가안정 관리 대책 추진 ▶ 소비촉진 및 공정상거래 질서 확립

[0방역] 코로나19 감염병·의료 대응(보건국, 안전실, 교통국)

1 | 코로나19 감염병 대응반 운영(보건건강국)

주요5개
방역

□ “중앙·道·보건소·민간 대응기관” 24시간 비상근무

※ 연휴기간 道(질병정책과감염병관리지원단)-시·군 등 비상근무자 연락체계 수립

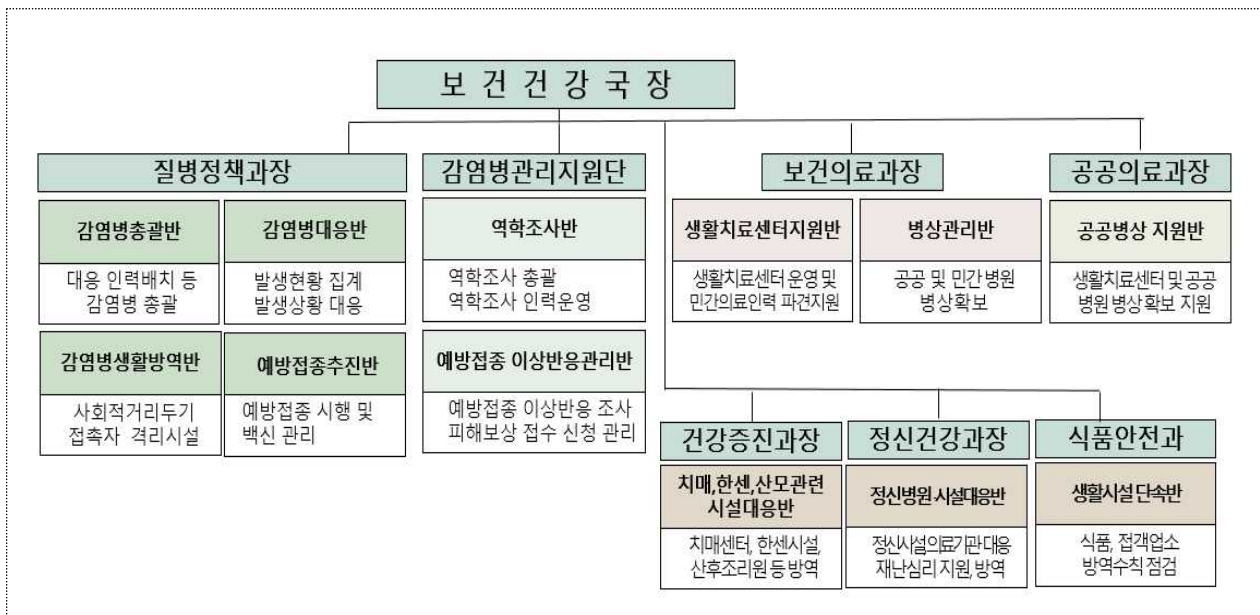

□ 선별진료소 및 임시선별검사소 운영

○ (설치현황) 선별진료소(114개소), 임시선별검사소(75개소) *고속도로 휴게소 포함

○ (연휴운영) 선별진료소(87개소), 임시선별검사소(68개소)

* 1.29(토): 148개소, 1.30(일): 120개소, 1.31(월): 127개소, 2.1(화): 115개소, 2.2(수): 129개소

** 31개 시·군 연휴기간 중 최소 1개 이상 검사소 운영 예정

○ 고속도로 휴게소 임시선별검사소 신규 설치·운영 : 3개소

* 운영개시 : 1.24일(용인·안성), 1.26일(이천)부터 약 4주간

** 설치장소 : 용인휴게소(영동선 인천방향), 안성휴게소(경부선 서울방향), 이천휴게소(중부선 하남방향)

➔ 운영시간, 위치 등을 코로나19 홈페이지 및 道·시·군 홈페이지 안내

○ (시·군협조사항) 연휴기간 검사 실시 및 일자별 운영시간 준수

□ 재택치료 응급관리체계 유지

- (전담인력) 31개 시·군 전담인력 811명(행정 420, 보건 391명)
- (관리의료기관) 69개소(최대 재택치료 관리가능인원 15,019명)
 - ※ 연휴기간 모든 재택치료 관리의료기관 비상진료체계(당직의사 근무 등) 유지
- (단기·외래진료센터) 14개소 운영
- (시군 협조사항) 연휴기간 재택치료자 건강모니터링 철저 및 비상연락체계 유지

<연휴기간 12개 외래진료센터 운영>	
1. 경기도의료원 수원병원(08:30~17:30)	7. 평택박애병원(10:00~16:00)
2. 경기도의료원 의정부병원(08:30~24:00)	8. 남양주현대병원(00:00~24:00)
3. 경기도의료원 파주병원(08:30~15:30) ※ 1.31. ~ 2.2. 운영	9. 의정부성베드로병원(09:00~18:00) ※ 1.29. / 1.31. / 2.1 / 2.2. 운영
4. 경기도의료원 이천병원(08:30~17:30)	10. 오산한국병원(09:00~16:00)
5. 경기도의료원 안성병원(08:30~17:30)	11. 고양명지병원(09:00~13:00)
6. 경기도의료원 포천병원(08:30~17:30) ※ 1.29. / 1.31. / 2.2. 운영	12. 군포시보건소(09:00~18:00) ※ 1.31. / 2.1 운영

□ 감염병전담병원 운영

- (병상현황) 확보 5,174병상, 사용 1,642병상, 가동률 32% ('22.1.18. 기준)
 - * 중등증 3,331병상, 준중증 1,093병상, 중증 750병상
- (시군 협조사항) 연휴기간 중 의료공백 방지를 위한 관내 감염병전담병원 상시 운영

□ 향후계획

- 연휴기간 道 보건건강국, 시·군 등 관계기관 24시간 비상대응체계 유지

<ul style="list-style-type: none"> ▶ 병상배정 : 수도권 공동대응상황실(道 파견인력 36명) 지속 ▶ 재택치료 : 道·재택치료 관리의료기관·시군 비상진료체계 유지 ▶ 생활치료센터, 병상 : 생활치료센터 입·퇴소자, 감염병전담병상 관리 ▶ 예방접종 이상반응 : 도-시군 예방접종 이상반응 상시 대응체계 유지
--

□ 응급진료체계 구축 및 상황실 운영

- 응급의료기관, 응급의료시설, 종합병원 응급실 24시간 진료체계 유지 *붙임 참고
- 응급진료 상황실 운영
 - (기간/장소) '22.1.29.~2.2.(5일간) / 道 보건의료과 및 각 시·군 보건소
 - (내 용) 설 연휴기간 문 여는 병의원과 약국 운영 현황 등 응급진료실적 파악 및 관리
 - (근무편성) : 1일 2명, 총 10명(근무시간 : 9시~18시 상황실 근무)
 - ※ 18시 이후 재난발생 시 신속한 대응이 가능하도록 비상연락망 유지
- 대량 환자 발생대비, 응급의료기관 진료강화 및 여유병상 확보
 - 재난의료지원팀(DMAT), 보건소 신속대응반 출동 및 현장응급의료소 설치 등
- 설 연휴기간 병·의원 및 약국 추가운영
 - 관련 협회로부터 신청을 받아 연휴기간 운영하는 병·의원 및 약국 지정·운영
 - ※ 필요 시 「응급의료에 관한 법률」 제34조에 따라 당직의료기관으로 지정·운영
 - 연휴기간 운영하는 병·의원 및 약국 현황 경기도 홈페이지 게시
- 홍보방안
 - (유 선) 120 경기도 콜센터, 129 보건복지콜센터, 119 구급상황관리센터
 - (인터넷) 중앙응급의료센터(E-GEN) 홈페이지, 스마트폰 앱(응급의료정보제공)
 - ※ 경기넷, 각 시·군, 응급의료정보센터, 보건복지부 홈페이지 등
 - (오프라인) 병·의원 및 약국 출입문에 운영하는 병·의원, 약국 안내문 부착
- 시군 협조사항
 - 응급진료상황실 근무 철저, 참여 의료기관 중 미운영 병·의원·약국 점검 실시
 - 연휴기간 운영 응급의료기관 및 병·의원·약국 홍보 강화(온오프라인 병행)

(기준 2021. 12. 31.)

구분	계	권역응급의료센터	지역응급의료센터	지역응급의료기관
계	67	7	30	30
남부	49	5	22	22
북부	18	2	8	8

(1) 남부(49개소)

지역	의료기관명	종 별	대표전화	응급실	주 소
수원	아주대학교병원	권역센터	1688-6114	219-7700	수원시 영통구 월드컵로 164(원천동)
	성빈센트병원	지역센터	1577-8588	249-7364	수원시 팔달구 중부대로 93(지동)
	동수원병원	지역센터	210-0114	210-0119	수원시 팔달구 중부대로 165(우만동)
	경기도의료원 수원병원	지역기관	888-0114	888-0119	수원시 장안구 수성로245번길 69(정자동)
	(의) 명인의료재단 화양병원	지역기관	278-0119	8021-6829	수원시 권선구 호매실로 90번길 98(호매실동)
성남	분당서울대병원	권역센터	1588-3369	787-3119	성남시 분당구 구미로173번길 82(구미동)
	분당차병원	권역센터	780-5000	780-5840	성남시 분당구 야탑로 59(야탑동)
	분당제생병원	지역센터	779-0114	779-0119	성남시 분당구 사현로180번길 20(사현동)
	성남중앙병원	지역기관	1577-7986	799-5599	성남시 중원구 산성대로476번길 12(금광동)
	국군수도병원	지역기관	725-5114	725-6119	성남시 분당구 새마을로 177번길 129(울동)
	정병원	지역기관	750-6000	750-6003	성남시 수정구 수정로 76(수진동)
	성남시의료원	지역기관	738-7801	738-7300	성남시 수정구 수정로 171번길 10(태평동)
부천	세종병원	지역센터	1599-6677	032-340-1119	부천시 소사구 소현로 489번길 28(소사본동)
	순천향대부천병원	권역센터	032-621-5114	032-621-5117	부천시 원미구 조마루로 170(중동)
	가톨릭대부천성모병원	지역센터	1577-0675	032-340-2100	부천시 원미구 소사로 327(소사동)
	다니엘종합병원	지역기관	032-670-0001	032-670-0119	부천시 원미구 중동로 361(약대동)
안양	안양샘병원	지역센터	467-9114	467-9119	안양시 만안구 삼덕로 9(안양동)
	한림대성심병원	권역센터	380-1500	380-4012	안양시 동안구 관평로170번길 22(평촌동)
안산	고려대안산병원	지역센터	412-5114	412-5381	안산시 단원구 적금로 123(고잔동)
	플러스의료재단 단원병원	지역기관	8040-6600	8040-5911	안산시 단원구 원포공원1로 20(초지동)
	대야의료재단한도병원	지역기관	8040-1572	8040-1129	안산시 단원구 선부광장로 103(선부동)
	근로복지공단안산병원	지역기관	500-1114	500-1119	안산시 상록구 구룡로 87(일동)
용인	다보스병원	지역센터	8021-2114	8021-2130	용인시 처인구 백옥대로1082번길 18(감평장동)
	용인세브란스병원	지역센터	5189-8511	5189-9001	용인시 기흥구 동백죽전대로 363(중동)
	효심의료재단용인서울병원	지역기관	337-0114	322-0001	용인시 처인구 고림로 81(고림동)
	강남병원	지역센터	300-0114	300-0119	용인시 기흥구 중부대로 411(신갈동)

지역	의료기관명	종 별	대표전화	응급실	주 소
평택	굿모닝병원	지역센터	5182-7700	5182-7582	평택시 중앙로 338(합정동)
	박애병원	지역기관	652-2121	650-9219	평택시 평택2로20번길 3(평택동)
	평택성모병원	지역센터	1800-8800	070-5012-3549	평택시 평택로 284번지(세교동)
	박병원	지역기관	666-2600	662-4119	평택시 송탄로 33(장당동)
광명	광명성애병원	지역센터	02-2680-7114	02-2680-7115	광명시 디지털로 36(철산동)
시흥	시화병원	지역센터	1811-7000	5189-0119	시흥시 군자천로 381
	신천연합병원	지역기관	310-6300	310-6661	시흥시 복지로 57(대야동)
	센트럴병원	지역기관	1588-9339	8041-3019	시흥시 공단1대로 237(청왕동)
군포	원광대 산본병원	지역센터	390-2300	390-2345	군포시 산본로 321(산본동)
	지샘병원	지역센터	389-3000	389-3119	군포시 군포로 591(당동)
화성	한림대동탄성심병원	지역센터	8086-3000	8086-2119	화성시 큰재봉길 7(석우동)
	화성중앙종합병원	지역기관	352-8114	371-7998	화성시 향남읍 발안로 5
	(재)원불교 원광종합병원	지역기관	8077-7200	8077-7219	화성시 화산북로 21(송산동)
광주	화성디에스병원	지역기관	1600-5982	5180-7777	화성시 남양읍 시청로160번길 46-13
	참조은병원	지역센터	1600-9955	881-9119	광주시 광주대로 45
김포	김포우리병원	지역센터	999-1000	999-1119	김포시 감암로 11(걸포동)
	뉴고려병원	지역센터	998-8129	980-9119	김포시 김포한강3로 283(장기동)
이천	경기도의료원 이천병원	지역센터	630-4200	630-4333	이천시 경충대로 2742번길
안성	경기도의료원 안성병원	지역기관	8046-5000	8046-5119	안성시 고수2로 17(당왕동)
	안성성모병원	지역기관	675-6007	675-8275	안성시 시장길 58
오산	오산한국병원	지역센터	379-8300	378-5119	오산시 밀머리로1번길 16(원동)
여주	세종여주병원	지역기관	880-7700	880-7754	여주시 청심로 47(하동)
양평	양평병원	지역기관	770-5000	770-5119	양평군 양평읍 중앙로 129

(2) 북부(18개소)

지역	의료기관명	종 별	대표전화	응급실	주 소
고양	명지병원	권역센터	810-5114	810-7119	고양시 덕양구 화수로14번길 55(화정동)
	국민건강보험공단일산병원	지역센터	1577-0013	900-0761	고양시 일산동구 일산로 100(백석동)
	인제대일산백병원	지역센터	910-7114	910-7119	고양시 일산서구 주화로 170(대화동)
	국립암센터	지역기관	920-0118	920-0119	고양시 일산동구 일산로 323(마두동)
	동국대일산불교병원	지역센터	1577-7000	961-7777	고양시 일산동구 동국로 27(식사동)
의정부	가톨릭대의정부성모병원	권역센터	1661-7500	820-5200	의정부시 천보로 271(금오동)
	경기도의료원 의정부병원	지역기관	828-5000	828-5119	의정부시 흥선로 142(의정부동)
	의정부백병원	지역기관	856-8111	842-1211	의정부시 금신로 322(신곡동)
	추병원	지역기관	845-7777	845-8313	의정부시 평화로 650(의정부동)
남양주	의정부을지대학교병원	지역기관	1899-0001	8074-0119	의정부시 동일로 712(금오동)
	남양주한양병원	지역센터	510-0114	510-0119	남양주시 오남읍 양지로 47-55
	현대병원	지역센터	574-9119	574-0114	남양주시 진접읍 장현로 52
구리	남양주나눔병원	지역기관	570-1000	570-1119	남양주시 오남읍 진건오남로 797번길 9
	한양대구리병원	지역센터	1644-9118	560-2051	구리시 경춘로 153(교문동)
	파주	경기도의료원 파주병원	지역센터	940-9100	940-9119
포천	경기도의료원 포천병원	지역센터	539-9114	539-9119	포천시 포천로 1648(신읍동)
	(의)일심의료재단 우리병원	지역기관	542-0222	541-8282	경기도 포천시 소흘읍 호곡로 661
연천	연천군보건의료원	지역기관	839-4001	839-4119	연천군 전곡읍 은대성로 95

□ 자가격리자 관리 및 긴급대응체계 구축

○ 설 연휴기간 자가격리자 24시간 모니터링 및 긴급대응체계* 구축·운영

* 24시간 GIS 상황판 모니터링 및 보고체계(시·군 → 시·도 및 중대본)

- (역할) 자가격리 1:1 전담 매칭, 1일 2회 모니터링 실시, 무단이탈 관리 등

< 자가격리자 현황('22.1.10.기준) >

- ▶ (전담공무원 풀) 21,200명(총괄 105, 모니터링 10,429, 예비 10,666)
- ▶ (현황) 총 21,782명(국내 13,778, 해외입국자 8,004), 앱 설치율 89.6%

구 분		1. 4.	1. 5.	1. 6.	1. 7.	1. 8.	1. 9.	1. 10.
총계	인원	25,595	26,781	26,205	25,142	24,671	23,246	21,782
국내	인원	18,028	19,188	18,531	17,435	16,467	15,219	13,778
해외	인원	7,567	7,593	7,674	7,707	8,204	8,027	8,004
앱 설치율(%)		87.7	88.7	88.7	89.7	88.3	89.0	89.6

- ▶ (무단이탈) 누적 935건 : 고발 528건, 계도 337건, 고발예정 등 70건

○ 무단이탈자 발생 시 신속 조치 등 자가격리 관리체계 재점검 및 오미크론 변이바이러스 확산 방지를 위한 해외입국 자가격리자 모니터링 철저

- ▶ 자가격리자앱, GIS 상황판을 활용한 24시간 관리체계 유지 및 무단이탈자 신속 조치
- ▶ 무단이탈자 원스트라이크 아웃 적용, 발생 시 즉시 보고 등 무단이탈 대응 체계 강화
- ▶ 해외입국 자가격리자 격리장소 적정성 검토 및 불시 현장점검 강화
- ▶ 고위험국가 격리장소 확인, 일일모니터링 및 현장점검 철저
- ▶ 해외입국자 정보 및 국가임시생활시설 입소자 명단 사전 공유를 통한 관리 공백 최소화
- ▶ 국내, 해외입국 자가격리자 관리 현황 모니터링 및 일일보고

□ 설 연휴 「도-시군 합동 특별방역점검」 실시(안전관리실)

- (기 간) 2022. 1. 24.(월) ~ 2. 6.(일) / 14일간
- (대 상) 유흥시설, 식당·카페, 노래연습장, 체육시설 등
- (내 용) 시설별 방역수칙 이행여부 현장점검 실시
 - 다중이용시설(유흥시설, 식당·카페 등)에 대하여 집중점검
 - ※ 중대본 설연휴 방역지침 시달(1.19.경) ⇒ 실·국 전파 및 자체계획 수립(1.21.) ⇒ 연휴기간 점검 실시(1.24.~2.6.) ⇒ 결과보고(2.8.)
- (점검체계)

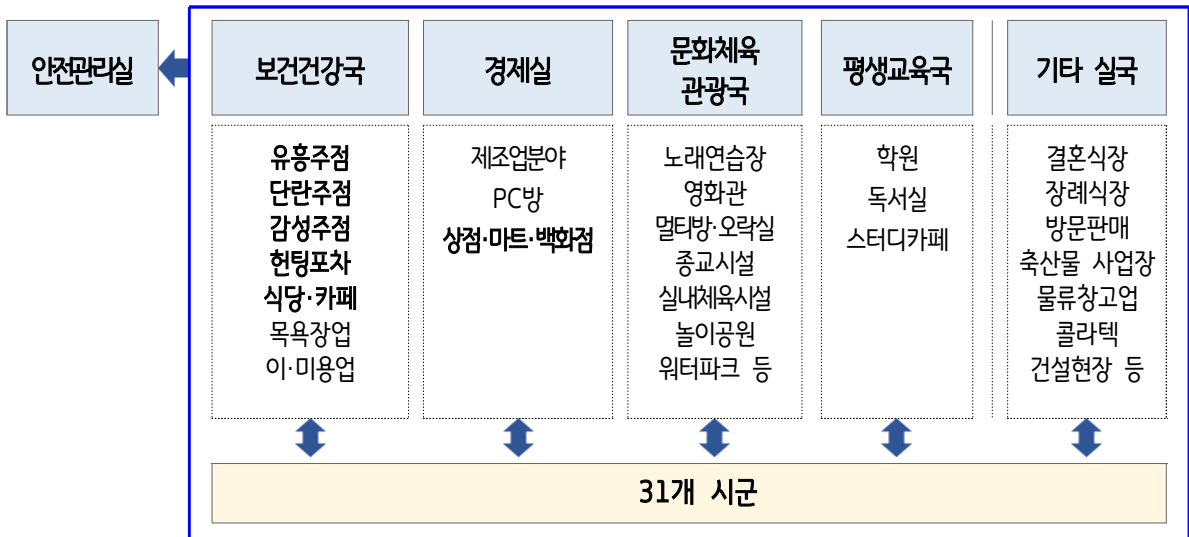

<도-시군 합동 점검실적>

- ▶ (기간/인원) '21. 3. 15. ~ '22. 1. 9.(41주차) / 95,354명
- ▶ (점검실적) 점검 740,200개소 / 위반 7,631건

점검인원(명)	점검개소	위반사항(건)					비고
		합 계	고 발	영업정지	과태료	계 도	
95,354	740,200	7,631	190	6	541	6,894	

□ 대중교통 방역(교통국)

○ 코로나19 상시 방역체계 구축

- (차량 및 시설 방역) 1일 1회 이상 차량 및 터미널 소독
- (개인별 방역수칙 준수) 음식물 섭취 금지, 감염예방 수칙 차내 부착, G-BUS TV 홍보 등
- (승차권 예매) 운수종사자 뒷자리 예약 불가 및 창가좌석 우선 예약 안내, 비대면 구매(온라인, 발매기) 확대

○ 해외입국자 전용 공항버스 및 방역택시 운영

- 코로나19 확산 및 장기화에 따라 공항에서 해외입국자와 일반 대중교통 이용객 분리·접촉차단을 통한 지역 확산방지

※인천공항 → 도내 주요 거점 운행(10개 노선, 18대, 40회 운영)

※안내데스크 운영(8명-교대, 07:30~21:30), 무인발권기 설치·운영, 공용 휴대폰 사용 지원, 국영문 안내책자 제작·배포

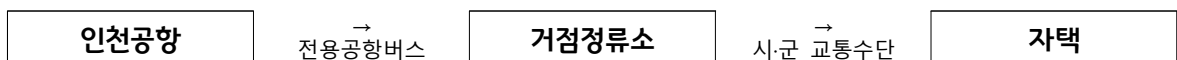

○ 설 맞춤형 방역수칙 메시지 홍보 강화

- 중대본 사회적 거리두기 바탕, 교통분야 방역수칙 홍보

▪ (자가용 이용자)	△ 휴게소에 머무는 시간 최소화 △ 차량 내 휴식 △ 출발 전 물, 간식 등 충분히 준비 등
▪ (대중교통 이용자)	△ 상시 마스크 착용 및 대화 자제 △ 혼잡한 시간대 피하기 △ 창가좌석 우선 예매 및 띄어앉기 실천 등
▪ (사업자·종사자)	△ 수시소독 △ 주출입구 등 주기적 환기 △ 탑승자 명단관리 △ 차량 내 여분 마스크 및 손소독제 비치 등

[2안전] 안전한 설 명절 지원(안전실, 소방재난본부)

1 시설물 안전관리(안전관리실)

주요5개
안전

□ 다중이용건축물 안전관리 실태 점검

- (기 간) '22. 1. 7. ~ 1. 25.
- (주 관) 도 안전관리실
- (대 상) 10개소 표본점검(백화점 3, 대형할인매장 7) *붙임 참고
※표본점검 외 판매시설 연면적 1만㎡이상 123개소는 시·군 자체 점검토록 조치
- (점검방법) 합동점검(도 및 안전관리자문단, 시·군, 전기·가스안전공사 등)

< 안전관리 >

- ▶ 시설물 안전 및 유지관리계획 수립·시행, 안전점검 및 안전조치 이행 여부
- ▶ 다중이용시설 위기상황 매뉴얼 작성·관리 및 훈련 여부
- ▶ 주요 구조부(슬래브, 기둥, 보 등)·외벽·지붕의 변위, 탈락 등 위험 요인
- ▶ 전기·가스, 승강기분야 안전관리 실태 등/ 화재에 대비한 소화장비 및 방화구획, 피난시설대피로 유지관리 상태

< 코로나19 관련 >

- ▶ 방역지침 준수여부, 출입관리 등록(안심콜, QR코드, 수기명부 등), 운영시간 제한 등
- ▶ 대형유통시설 내 시식코너 운영중단 행정명령 준수 여부(시식코너 운영, 시식행위 금지)

< 이행실태 분야 >

- ▶ 안전점검 결과에 따른 안전조치(보수·보강 등) 이행 실태 점검
- ▶ 안전점검 결과 및 안전조치 사항 FMS(시설물통합정보시스템) 입력 여부 등

○ 향후계획

- 「시설물안전법」, 「재난안전법」등에 따라 보수보강 등 안전조치 명령 및 시군 전파

구 분	시·군	시 설 명	시설물 현황(분류1)	점검일
계	(10개 市 10개소)			
백화점	수원시	갤러리아백화점 광고점 (수원시 영통구 광고중앙로 124)	· 지상 7층 / 지하 2층 · 연면적 : 136,880㎡ (1종) · 준공연도 : 2020년	1/11(화) 14:00 ~
	하남시	스타필드 위례점 (하남시 학암동 위례대로 200)	· 지상 10층 / 지하 6층 · 연면적 : 160,322㎡ (1종) · 준공연도 : 2018년	1/12(수) 14:00 ~
	안성시	스타필드 안성 (안성시 공도읍 서동대로 3930-39)	· 지상 6층 / 지하 2층 · 연면적 : 239,402㎡ (1종) · 준공연도 : 2020년	1/19(수) 14:00 ~
대형 할인매장 (마트)	화성시	홈플러스 향남점 (화성시 향남로 402)	· 지상 5층 / 지하 1층 · 연면적 : 32,616㎡ (2종) · 준공연도 : 2011년	1/ 7(금) 13:30 ~
	용인시	이마트 용인점 (용인시 명지로 53)	· 지상 4층 / 지하 3층 · 연면적 : 23,584㎡ (2종) · 준공연도 : 2005년	1/10(월) 14:00 ~
	의정부시	롯데마트 장암점 (의정부시 장곡로 224)	· 지상 4층 / 지하 1층 · 연면적 : 13,528㎡ (2종) · 준공연도 : 2006년	1/13(목) 13:30 ~
	부천시	홈플러스 부천여월점 (부천시 오정구 작동 301)	· 지상 7층 / 지하 3층 · 연면적 : 33,577㎡ (2종) · 준공연도 : 2005년	1/17(월) 13:30 ~
	평택시	홈플러스 송탄점 (평택시 경기대로 1103)	· 지상 3층 / 지하 2층 · 연면적 : 35,686㎡ (2종) · 준공연도 : 2008년	1/18(화) 13:30 ~
	동두천시	롯데마트 동두천점 (동두천시 송내동 549)	· 지상 3층 · 연면적 : 23,021㎡ (2종) · 준공연도 : 2009년	1/20(목) 13:30 ~
	여주시	이마트 여주점 (여주군 여주읍 384-1)	· 지상 3층 / 지하 2층 · 연면적 : 14,991㎡ (2종) · 준공연도 : 2007년	1/24(월) 14:00 ~

1) 「시설물안전법」대상시설 분류

- ① 제1종 (연면적 50,000㎡ 이상 건축물)
- ② 제2종 (연면적 5,000 ~ 50,000㎡ 미만)
- ③ 제3종 (연면적 1,000 ~ 5,000㎡ 미만)

□ 대형공사장 소방안전점검 일제단속

- (기 간) '22. 1. 19.(수) 10시
- (대 상) 총 193개소(연면적 5,000㎡ 이상)

▶ 조치내역 : 총 60건(입건 2, 과태료 29, 조치명령 28, 기관통보 1)

- (방 법) 사전 언론 공표 후 불시 출입단속(동일 날짜·시간에 단속)
- (내 용) 무허가 위험물 저장·취급 및 임시소방시설 설치(유지관리) 확인 등

□ 화재 취약시설 소방특별조사 및 불시단속

- (기 간) '22. 1. 4.(화) ~ 1. 21.(금) / 3주간
 - (대 상) 총 669곳(판매 291, 운수 363, 생활치료센터 11, 임시생활시설 4)
 - (내 용)
 - (피난방화시설) 비상구 폐쇄·잠금 행위, 방화문·방화셔터 관리상태 등 단속
 - (소방시설) 자탐설비 전원 및 경보 차단 등 소방안전 저해행위 집중 단속
- ※ 소방특별조사 및 불시단속 결과 불량사항에 대한 사항은 설 연휴 전(前) 정상작동 조치 예정

□ 소방관서 특별경계근무 실시

- (기 간) '22. 1. 28.(금) ~ 2. 3.(목) / 7일간
- (대 상) 소방본부(북부본부 포함) 및 35개 소방서
- (내 용)
 - 소방관서장 지휘선 상 근무 및 즉시 대응 태세 확립
 - 화재 초기 우월한 소방력 동원을 통한 대형화재 확대 원천 차단
 - 긴급구조지휘대 운영 철저 및 긴급구조통제단 가동태세 확립 등

[③복지] 취약계층까지 구석구석 온기확산(복지국, 여가국)

1 소외계층 보호(복지국)

주요5개
복지

□ 취약노인 안전관리

- (기 간) '22. 1. 26.(수) ~ 2. 4.(금) (10일)
- (대 상) 취약노인 : 79,828명('21. 11월 말 기준)
 - ※ 노인맞춤돌봄서비스 : 취약노인 61,737명 / 수행인력 4,058명
 - 응급안전안심서비스 : 취약노인 18,091명 / 수행인력 73명
- (내 용) 설 맞이 취약노인의 안전확인 강화 및 긴급 대응체계 구축

【설 연휴 대비 안전 확인체계 사전정비】

- ▶ 취약노인 피해상황 및 주요 조치사항 등 상황보고 체계 정비
- ▶ 취약노인 가구 사전점검(겨울철 화재 및 동파사고 예방, 전기·수도 등 사전점검)

- 고위험 취약노인 전원 안부확인
 - ▶ 연휴 전·후 : 취약노인 전원 방문·유선·IoT 기기를 활용한 안부확인
 - ▶ 연휴기간 : 고위험 대상자 집중 안전 확인(1회 이상 유선 확인)
 - ※ 고위험 대상자 : (중점돌봄군) 4,503명, (특화대상자) 1,157명

□ 노숙인 보호대책

- (기 간) '22. 1. 28.(금) ~ 2. 3.(목) (1주)
- (대 상) 노숙인 841명('21. 12월 기준) *거리노숙인 157명 / 시설노숙인 등 684명
- (내 용) 설 맞이 거리노숙인 및 시설노숙인 보호 및 지원체계 구축
 - 시설 이용자 명절음식 제공 등 지원, 격려
 - 명절기간 노숙인 무료급식 실시
 - *시설입소 및 이용 노숙인 급식 1일 1~3식 실시, 민간급식단체 연계 거리노숙인 도시락 등 지원
 - 코로나19 지역사회 확산 대응 노숙인 등 감염관리 강화
 - ※시설별 방역 책임자를 통한 일일 모니터링, 거리노숙인 현장 보호활동 등 현장점검 강화
 - ※노숙인 건강관리 추진(응급의료기관, 보건소 등 노숙인 진료기관 홍보·안내)
 - 명절기간 노숙인 안전관리 추진
 - ※화재, 전기, 가스안전 관련 시설 자체점검 및 종사자 안전교육 실시

□ 사회복지시설 위문

- (위문대상) 도내 사회복지시설(노인, 아동, 장애인 등 생활시설) 약667여 개소
- (위문방법) 시설별 위문금 계좌입금, 서한문 우편발송(1.28.까지)
 - ※ 코로나19 예방 및 확산방지를 위하여 비대면 위문활동 추진
- (위문금액) 약172백만원(시설별 입소인원 기준 차등 지급 10~100만원)

【'22년 설 명절 사회복지시설 위문 지원현황】

(단위 : 개소, 천원)

구 분	총 계	장애인	아동	노인	정신보건	청소년	여성	노숙인	한부모	한센
시설수	667	304	200	37	45	33	25	14	8	1
위문금	172,400	83,200	41,200	16,600	11,500	6,400	4,400	6,500	2,200	400

2 설 명절 결식아동 보호(여성가족국)

주요5개
복지

□ 결식아동 급식지원 대책

- (지원대상) 결식우려 및 가구원 코로나19 감염으로 지원이 필요한 아동
- (주요내용) 설 연휴기간 시군별 아동급식 지원대책 마련 및 지원 실시
 - 설 연휴기간 중 급식제공 업체 휴무에 따른 대체수단 확보
 - ※ 아동급식카드 사용 가맹점 현황 안내, 대체식품·부식·식품권 제공 등
 - 연휴기간에 급식 제공 가능 이웃 주민 등 사전파악, 아동 및 보호자 연계
 - 민관 네트워크(이통반장, 부회, 종교단체 등) 구축, 급식 필요 아동 발굴 및 급식 제공
 - 부식·도시락 배달 경우 냉장보관 가능한 양 사전 확인 등 식중독 예방 등 위생관리 철저
- (시·군협조사항) 시군별 설 연휴 아동급식 지원대책 마련 및 모니터링 실시
 - ※ 보건복지부 아동권리과 지침 시행(01.03) ⇒ 道 → 시·군 지침시달(1.3.) ⇒ 시·군 자체계획 수립 및 추진계획 취합(~1.14.) ⇒ 시·군 추진상황 모니터링 실시(~2월 초)

[4교통] 설 명절 특별 교통대책(교통국)

1 설 명절 특별 교통대책 추진

주요5개
교통

□ 특별 교통대책 상황실 운영

- (기 간) '22. 1. 29.(토) ~ 2. 2.(수) (5일)
- (구 성) 2개반 35명 *시·군은 자체 근무반 편성
 - 종합대책반(의정부) : 교통국 4개과 근무 (10명, 2명/1일)
 - 교통정보반(수 원) : 교통정보센터 근무 (25명, 5명/1일)
- ※도로안전과/도로정책과 : 비상연락망 상시 유지

【구성 현황】

구 분 (운영주관)		근무시간 (상황에 따라 탄력적 운영)	근무인원(1일)		기능 및 역할	전화 (FAX)
			공무원(3)	운영업체등(4)		
총 합 대책반	광역교통 정책과	14:00~18:00	2	-	· 상황운영 총괄 · 버스임시개선명령 조치 (사군연계)	8030-3715 (8030-3719)
교 통 정보반	교통정보 센 터	09:00~18:00 (상황실 24시간 운영)	1	운영팀 2 상황실 2	· 도로소통상황제공 · 교통방송운영 · CCTV,VMS점검 등 관리 · 버스정보(BIS)제공	1688-9090 (교통정보) 1688-8031 (버스정보)

【운영 체계도】

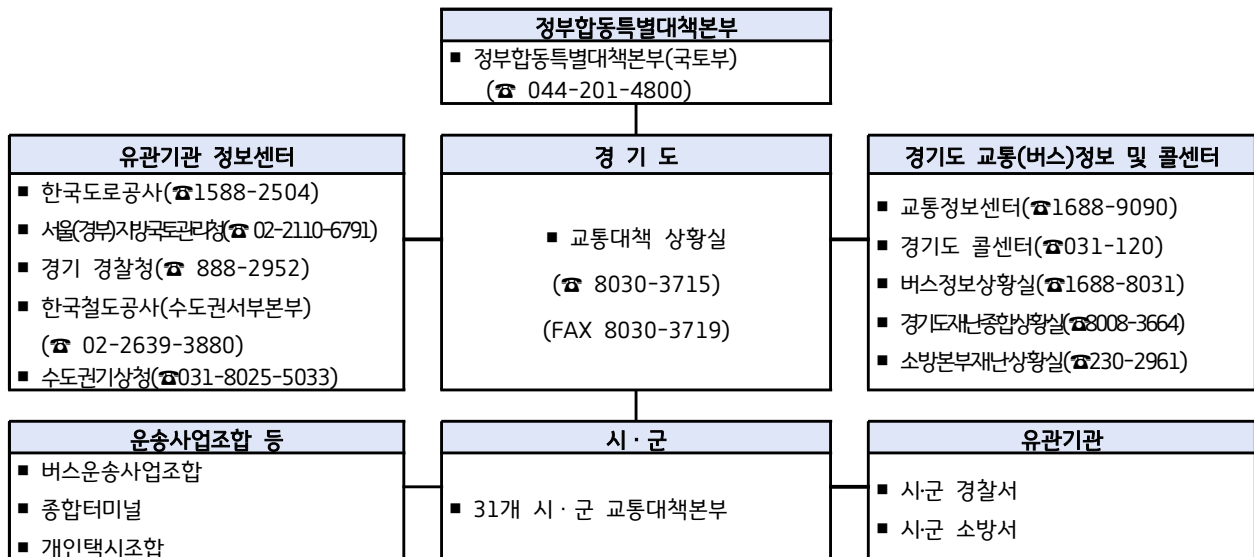

□ 시외(직행)버스 탄력 운행 실시

- 명절 연휴 승차율 45%('21년 설·추석 기준), 현 수송량으로 운송 가능, 특정 노선 이용자 증가 등 고려하여 일부 노선 증차(회) *붙임1
 - ※57개 노선, 102대 증차, 167.5회 증차(회) 계획
 - ('21년 증차 수준 반영, 코로나19 상황 감안하여 수요에 따라 탄력적 운행)
 - ※254개 노선 575대 1,065회 운행 중('21.12.31 기준 / 수도권 내 운행 노선 제외)
- 예매현황 모니터링, 예매율 80%이상 노선 증차 운행(개선명령) 추진
 - ※'22년 1월 12일 기준 설 연휴 평균 예매율 2.7%

□ 택시부제 일부 해제

- 도내 택시 37,846대(법인 10,618, 개인 27,228)에 대하여 현행 3~10부제를 유지하되, 시·군 실정에 맞도록 택시부제 일부 해제 *붙임2
 - ※택시부제 현황 : 11개 시·군 4,522대(전체 택시 37,846대의 12%)

□ 교통관리 강화 및 교통안전 확보

- 도로 소통(교통)정보 및 버스정보(BIS) 제공
 - 스마트폰, 전화, 인터넷, 민간포털, 내비게이션 등을 통해 도내 주요 도로 소통상황 실시간 제공 *도로전광판(VMS)을 통한 정보제공 강화
- 교통사고 예방을 위한 사전보수 및 주요 우회도로(붙임3,4) 집중순찰 실시
 - 포트홀 사전보수 / 이용자가 많은 도로/시설물 집중순찰 및 신속보수 실시

< 도로건설과 분야별 보수반 편성현황 >

▶(포트홀 및 안전시설물) 도로환경개선팀 4명 / (터널 등 도로구조물) 도로시설팀 3명

□ 시군 협조 사항

- 연휴기간 시군 비상대책반 근무 철저 및 특이사항 발생 시 신속 보고·대응
- 코로나 확산 방지 및 교통질서 유지를 위한 터미널 지도단속

붙임 1

시외버스 설연휴 증차 계획 (2022. 1. 12. 기준)

연번	업체명	기점	종점	인가 현황		설연휴 운행계획		증가 횟수	예매율 (%)
				대수	횟수	대수	횟수		
계				151	230	253	397.5	167.5	5.8
1	경기고속	창원	구미	1	2	2	4	2	-
2	경기고속	동서울	괴산	2	4	4	10	6	1.5
3	경기고속	동서울	음성	3	12	5	15	3	1.0
4	경기고속	부천	안동	2	2	3	3	1	-
5	경기고속	포항	여수	2	2	3	3	1	-
6	경기고속	인천	원주	5	11	7	15	4	1.8
7	경기고속	하남	대전	2	5	3	7	2	0.7
8	경기고속	동서울	원주	11	30	13	36	6	0.2
9	경기고속	동서울	태백	5	5	6	6	1	1.6
10	경기고속	동서울	구인사	4	6	6	9	3	2.8
11	경기고속	동서울	상주	6	10	8	14	4	10.5
12	경기고속	동서울	경북	4	6	5	8	2	15.2
13	경기고속	동서울	안동	2	3	4	6	3	3.2
14	경기고속	동서울	주왕산	3	3	5	5	2	6.8
15	경기고속	동서울	영해	4	4	6	6	2	11.7
16	경기고속	서울(경부)	영덕	2	3	6	9	6	25.6
17	경기고속	부천	목포	1	1	2	2	1	-
18	경기고속	동서울	춘양	2	3	3	4	1	25.0
19	경기고속	서울(경부)	영주	4	6	6	10	4	7.8
20	경기고속	부천	무안	2	2	3	3	1	-
21	경기고속	동서울	부안	2	3	4	6	3	17.3
22	경기고속	울산	성남	2	2	3	3	1	-
23	경기고속	인천	광양	2	2	3	3	1	8.0
24	경기고속	인천	고흥	1	1	2	2	1	39.3
25	경기고속	부천	광주	1	1	2	2	1	-
26	경기고속	오산역	광주	2	2	3	3	1	6.3
27	경기고속	동서울	여수	2	2	3	3	1	9.9

연번	업체명	기점	종점	인가 현황		설연휴 운행계획		증가 횟수	예매율 (%)
				대수	횟수	대수	횟수		
28	경기고속	서수원	울산	1	1	2	2	1	-
29	경기고속	인천	울산	2	2	3	3	1	6.3
30	대원고속	춘천	성남	1	2	2	4	2	-
31	대원고속	성남	제천	3	7	5	10	3	-
32	대원고속	동서울	음성	2	8	4	14	6	0.4
33	대원고속	부천	상주	1	1	2	2	1	-
34	대원고속	용인	전주	2	4	3	6	2	-
35	대원고속	고양	정읍	1	1	2	2	1	-
36	대원고속	전주	평택	1	2	2	4	2	6.9
37	대원고속	동서울	안동	2	3	3	4	1	4.2
38	대원고속	동서울	상주	8	13	10	16	3	17.7
39	대원고속	성남	포항	2	2	3	3	1	-
40	대원고속	부천	목포	1	1	2	2	1	-
41	대원고속	성남	광양	1	1	2	2	1	3.6
42	대원고속	서울(경부)	안동	2	3	6	9	6	3.8
43	대원고속	대전	삼척	3	3	5	6	3	0.9
44	대원고속	동대구	이천	3	4	4	6	2	-
45	대원고속	의정부	창원	1	1	2	2	1	-
46	대원고속	동서울	포항	4	4	6	6	2	10.3
47	대원고속	동서울	의령	4	4	6	6	2	35.7
48	대원고속	동서울	해남	2	2	3	3	1	7.2
49	대원고속	부천	광주	1	1	2	2	1	-
50	동부고속	서울(경부)	속초 (양양 경유)	4	5	16	25.5	20.5	7.0
51	동부고속	서울(경부)	속초	3	2	15	22.5	20.5	7.0
52	동부고속	동서울	속초	4	6	8	12	6	8.0
53	중앙고속	서울(경부)	속초	3	2	3	6	4	6.5
54	중앙고속	서울(경부)	속초 (양양 경유)	2	2	2	3	1	6.5
55	중앙고속	대전	전주	5	7	5	12.5	5.5	0.5
56	삼화고속	인천	진도	2	2	3	3	1	0.8
57	삼화고속	수원	완도	1	1	2	2	1	2.4

붙임 2

시·군별 택시 부제 시행 현황(2022. 1. 12. 기준)

시·군별	총운행 가능 대수 ①+⑤ ①+⑤	평시 운행 대수 ②=③+④ ③+④ +⑦+⑧	부제 해제 가능 대수 ③=②-① ②-①	개 인 택 시					일 반 택 시				
				면허 대수 ①=②+④	부제적용(일반중형택시)			부제 미시행 ④	면허대 수 ⑤=⑥+⑧	부제적용(일반중형택시)			부제 미시행 ⑧
					대수 ②	부제	운행 대수 ③			대수 ⑥	부제	운행대 수 ⑦	
총 계	37,846	33,324	4,522	27,228	26,449	3~10	22,559	779	10,618	10,618	6~10	9,986	0
수 원 시	4,704	3,555	1,149	3,134	2,977	3	1,985	157	1,570	1,570	10	1,413	
용 인 시	1,921	1,921		1,584	1,582		1,582	2	337	337		337	
고 양 시	2,839	2,839		2,122	2,119		2,119	3	717	717		717	
성 남 시	3,593	2,656	937	2,508	2,487	3	1,658	21	1,085	1,085	10	977	
화 성 시	1,219	1,219		981	981		981		238	238		238	
부 천 시	3,465	2,824	641	2,485	2,174	4	1,631	311	980	980	10	882	
남양주시	1,293	1,293		951	951		951		342	342		342	
안 산 시	2,611	2,611		2,086	2,066		2,066	20	525	525		525	
평 택 시	1,570	1,570		1,169	1,169		1,169		401	401		401	
안 양 시	2,896	2,185	711	1,863	1,823	3	1,215	40	1,033	1,033	10	930	
시 흥 시	1,366	1,366		1,091	1,064		1,064	27	275	275		275	
김 포 시	617	617		474	474		474		143	143		143	
파 주 시	794	794		546	546		546		248	248		248	
의정부시	1,415	1,067	348	877	773	3	515	104	538	538	6	448	
광 주 시	427	427		323	323		323		104	104		104	
광 명 시	1,262	987	275	847	824	3	549	23	415	415		415	
하 남 시	333	333		250	250		250		83	83		83	
군 포 시	561	395	166	477	476	3	317	1	84	84	10	77	
오 산 시	691	691		550	550		550		141	141		141	
양 주 시	392	353	39	283	283	10	255		109	109	10	98	
이 천 시	518	518		340	332		332	8	178	178		178	
구 리 시	863	863		599	599		599		264	264		264	
안 성 시	403	403		291	291		291		112	112		112	
의 왕 시	327	235	92	257	254	3	169	3	70	70	10	63	
포 천 시	328	328		255	255		255		73	73		73	
양 평 군	213	213		161	161		161		52	52		52	
여 주 시	250	250		165	165		165		85	85		85	
동두천시	443	349	94	212	168	3	112	44	231	231	6	193	
과 천 시	315	245	70	185	170	3	113	15	130	130	10	117	
가 평 군	156	156		113	113		113		43	43		43	
연 천 군	61	61		49	49		49		12	12		12	

구분	방면	우회도로 세부경로
경부고속도로	서울(경부)→ 천안	① 서울(경부) 현릉IC에서 용인서울(경부)고속도로 → 지방도311 → 봉담동탄고속도로 → 평택화성고속도로 → 평택제천고속도로 → 안성JC 진입 ② 서울(경부) 수세IC에서 국지도23 → 지방도311 → 봉담동탄고속도로 → 평택화성고속도로 → 국도38 → 안성IC 진입
영동 고속도로	용인→원주	① 용인IC에서 국도42 → 문막IC 진입 ② 이천IC에서 국도3 → 국도42 → 문막IC 진입
제2영동 고속도로	성남→원주	① 성남IC에서 국도3 → 경기광주JC → 제2영동고속도로 → 원주JC 진입
서해안 고속도로	시흥,안산 →당진	① 목감IC에서 국도42 → 국도39 → 비봉IC 진입 ② 안산 양촌IC에서 국도39 → 청북IC → 서평택JC 진입 ③ 금천IC에서 국도1 → 수원광명고속도로 → 봉담동탄고속도로 → 평택화성고속도로 → 국도43 → 국도34 → 당진IC 진입
수원광명 고속도로	광명→아산	④ 광명 소하IC에서 → 수원광명고속도로 → 봉담동탄고속도로 → 평택화성고속도로 → 국도43 → 아산 진입
평택시흥 고속도로	시흥→당진	⑤ 시흥 군자JC에서 → 평택시흥고속도로 → 서평택JC → 서해안고속도로 → 당진
중부고속도로	하남→일죽	① 하남IC에서 국도43 → 국도45 → 국도42 → 국도17 → 국도38 → 일죽IC 진입 ② 곤지암IC에서 국도3 → 지방도325 → 국도17 → 국도38 → 일죽IC 진입
서울(경부)양양 고속도로	남양주→춘천	① 남양주 수석IC에서 수석호평간고속화도로 → 국도46 → 춘천 진입

붙임 4

상습 지정체 구간 우회도로 안내·운영

구분		방면	우회도로 세부경로
경기 남부	국도1호선축	안양,성남 →아산,천안	① 과천에서 지방도309 → 봉담동탄고속도로 → 평택화성고속도로 → 국도43/국도38 → 아산,천안 ② 성남에서 국지도23 → 국도 42 → 국도45 → 아산 천안
	국도3호선축	광주 →음성,충주	① 광주 쌍동JC에서 소정교차로 → 이천사청 → 복하사거리 → 응암교차로 → 음성,충주 ② 광주 쌍동JC에서 소정교차로 → 지방도337호선 → 응암교차로 → 음성,충주
	국도39호선축	과천→아산	① 화성 울암교차로에서 국도82 → 포승국가공단 → 아산 ② 과천에서 지방도309 → 국도43 → 국도39 → 아산
	국도42호선축	수원 →용인, 안성	① 수원 영통에서 → 영덕교차로 → 기흥역 → 용인사청 → 마평교차로 → 용인, 안성
	국도45호선축	광주 →용인, 천안	① 광주 고산IC에서 → 국지도57 → 지방도321 → 국지도82 → 인성대로 → 국지도 23 → 천안
경기 북부	국도3호선축	양주 →서울(경부)	① 양주 신내IC에서 → 국도3 우회도로 → 의정부IC → 동부간선도로 → 서울(경부)
	국도6호선축	남양주→양평	① 남양주 팔당대교에서 국도45 → 국지도88 → 양평
	국도43호선축	포천 →서울(경부)	① (구리포천고속도로) 신북IC → 소흘JC → 민락IC → 동의정부IC → 남별내IC ② 포천 소흘에서 → 축석고개(민락로) → 국도3호선 우회도로 → 의정부IC → 동부간선도로 → 서울(경부)
	국도47호선축	남양주 →서울(경부)	① 남양주 장현사거리 → 국지도86 → 국도46 → 진관C ② 남양주 장현사거리 → 금강로 → 임송IC → 진관C

【5물가】 설 서민 생활물가 부담 완화(공정국, 농정국)

1 물가안정 관리 대책 추진(공정국)

주요5개
물가

【최근 물가동향 및 전망】

- ▶ (물가동향) 소비자물가지수 : '20년 대비 2.5% 상승 / 10년만에 최고치 기록
개인서비스요금 : '20년 대비 2.0% 상승 / '17년 이후 최대
- ▶ (향후전망) 국제유가, 곡물원자재 상승 지속으로 공공요금 현실화 압력이 높아지고
소비심리 회복에 따른 개인서비스 요금 인상 불가피

□ 물가안정 대응체계 구축 및 관리대책 적극 추진

○ 물가안정대책반 운영

- (기 간) '21. 12. 20.(월) ~ '22. 2. 2.(수)
- (반 장) 道(공정국장), 시·군(부시장, 부군수)
- (내 용) 道-시·군 물가관리체계 구축, 물가동향 파악, 공공요금 관리 등

○ 경기도소비자정책위원회 실무위원회 운영

- (기 간) '22. 2월 ~ 물가안정 시까지
- (구 성) 9명 (위원장 : 공정국장 / 위원 : 물가관련 부서장 6*, 소비자단체 2)
* (공공요금) 버스정책과, 택시교통과, 기후에너지정책과 / (시중물가) 농수품유통과, 해양수산과, 동물방역위생과
- (내 용) 공공요금, 시중물가 등 道 물가안정시책 논의·협조 등

○ 개인서비스 요금 안정화 관리체계 및 제도마련

- 서민생활 밀접 개인서비스(13종*) 요금 동향 중점점검 및 민관협업체계 구축

*개인서비스 (13종)	<ul style="list-style-type: none"> • (외식비, 8종) 냉면, 비빔밥, 김치찌개, 백반, 삼겹살, 자장면, 삼계탕, 칼국수, 김밥 • (외식비외, 5종) 세탁료, 숙박료, 이용료, 미용료, 목욕료
-----------------	---

- 착한가격업소* 활성화를 위한 우수업소 인센티브, 포상 등 시군별 추진 근거 마련(조례 제정)

* 행정안전부 운영 우수 물가안정 모범업소(시·군 지정 관리)

□ 설 명절 성수품 등 주요관리 품목 중점 관리

- 시·군 물가모니터요원 등 민관합동 자율 감시활동 유도
- 명절 핵심 성수품* 물가안정 중점관리 실시
 - 물가동향 파악, 원산지 표시 이행여부 점검 등 물가안정 현장활동 지원
 - 판매가격, 단위가격, 및 권장소비자가 표시금지 여부 등 가격표시제 이행실태 점검
 - * 농산물 4종 (배추, 무, 사과, 배), 축산물 4종 (소고기, 돼지고기, 닭고기, 계란), 임산물 2종 (밤, 대추), 수산물 6종 (명태, 오징어, 갈치, 참조기, 고등어, 마른멸치)
- 지역 상인회, 소비자단체, 유관기관과 협업하여 물가안정 대책추진

□ 시·군 협조사항

- 시·군별 물가안정대책반 운영 및 설 연휴 물가 중점 관리
 - 시·군 자체적 물가책임관(국과장급) 지정하여 물가현황 관리·점검 실시
 - 명절 핵심 성수품(16종)에 대한 물가동향 및 판매자 가격표시제 이행여부 점검 등
- 시·군별 소비자정책위원회 및 실무위원회 운영 활성화
 - 물가동향분석, 공공요금* 및 농축수산물, 시중물가 등 분야별 물가대책 강구
 - * 공공요금 조정안 논의시 동결을 원칙으로 진행하되, 부득이하게 인상하는 경우 사전에 道와 협의하는 등 긴밀한 협력관계 유지
 - 소비자단체 현장의견 수렴 및 물가안정을 위한 민관 협업사항 논의
- 개인서비스 요금(세탁료, 이미용료) 시·군별 책임부서 지정 및 중점관리
 - 서민생활 밀접 서비스 요금인상 동향 파악 및 직능협회와 간담회를 통한 가격안정화 유도
 - 착한가격업소 활성화 및 운영 내실화를 위한 지원 조례 제정 추진
 - ※ 도내 조례 제정현황('21.7월 현재, 5개 시·군/광명, 구리, 안산, 안양, 양주)

□ G마크 등 경기도 우수농산물 판촉행사

- (온 라 인) 마켓경기 「셀렘가득 설 기획전」 등 (할인 30~40%)
- (오프라인) G마크 전용관 농산물 특판전(수원, 성남, 고양 / 사은품 증정) 등
- 지역특산품 직거래 장터 개설, 경기도 특산품 할인 판매 등

□ 원산지표시 점검

- 설 명절 대비 다소비 품목 원산지표시 지도·점검
 - (기 간) '22. 1. 17. ~ 1. 30.(14일간)
 - (대 상) 도소매 판매업, 전통시장, 통신판매업 등
 - *제수용(고사리, 도라지 등), 선물용(소고기 등) 농축수산물
 - (점검기관) 道+시군 합동점검(부천, 평택, 양평, 여주, 동두천) 및 시군 자체
 - *시군별 '원산지표시 감시원' 140명 일제 점검 실시

□ 농축수산물 안전성 조사

- (대 상) 147곳(물류센터 9, 대형유통매장 125, 백화점 13)
- (검사항목) 잔류농약 340종, 동물용의약품 105종, 중금속 3종, 방사능 2종
- (검사방식) 道(물류센터), 시군(백화점 등) / 보건환경연구원, 동물위생시험소
 - *명절 제수·선물용 다소비 품목(사과, 배, 육류, 나물류 등) 집중 수거검사

□ 시군 협조사항

- 설맞이 내고장 농특산물 직거래 활성화 대책마련 추진
 - 지역 농특산물 팔아주기 운동 적극 추진
 - 지역별 농협과 연계 농특산물 직거래 장터 개설·운영지원

'22년 설 연휴 종합대책

2022년 경기도 설 연휴 종합대책

종합

11개 분야

2022년 경기도 설 연휴 종합대책

11개 분야(16개 실국)

주요분야	세부 추진계획	관련 실국
① 종합상황실 운영 및 생활정보 안내	<ul style="list-style-type: none"> • 종합상황실 및 120경기도콜센터 운영 	자치행정국
② 핵심 코로나19 감염병 대응	<ul style="list-style-type: none"> • 코로나19 대응반 운영 • 재택치료자 관리 및 감염전담병원 운영 • 자가격리자 관리 및 생활치료센터 운영 • 설 연휴 도-시군 합동 특별방역점검 • 코로나19 대중교통 확산 방지대책 추진 	보건건강국 안전실, 자치국 안전관리실 교통국
③ 설 연휴 응급진료 대책	<ul style="list-style-type: none"> • 응급 진료체계 구축 • 병·의원·약국 지정운영 	보건건강국
④ 핵심 물가안정 관리	<ul style="list-style-type: none"> • 설 명절 물가안정 관리 대책 추진 • 가격표시제, 원산지표시 점검 등 	공정국 농정해양국
⑤ 핵심 소외계층 지원	<ul style="list-style-type: none"> • 취약노인 안전관리 및 노숙인 보호 • 사회복지시설 위문 • 결식아동 급식지원 대책 • 임금체불 신고센터 운영 	복지국 여성가족국 노동국
⑥ 핵심 교통·수송대책	<ul style="list-style-type: none"> • 특별 교통대책 추진 • 대중교통·수송 탄력적 운행 • 설 명절 교통정보 제공 및 교통안전 확보 	교통국
⑦ 핵심 안전사고 대응	<ul style="list-style-type: none"> • 다중이용건축물 및 가스·전기 안전관리 • 화재 취약시설 안전관리 실태 점검 등 • 설 연휴 민방위 경보통제소 운영 등 	안전실, 환경국 소방재난본부 균형발전실, 환경국
⑧ 가축 및 농축수산물 안전관리	<ul style="list-style-type: none"> • 안전먹거리 제공을 위한 농축수산물 안전성 조사 • 가축전염병 방역대책본부 운영 • 축산물 위생 안전성 조사 등 	농정해양국 축산산림국
⑨ 쓰레기 및 환경오염 예방·특별감시	<ul style="list-style-type: none"> • 생활폐기물 관리 비상근무 • 환경오염 행위 단속 	환경국 수자원본부
⑩ 자치경찰 종합치안	<ul style="list-style-type: none"> • 국가-자치경찰 협업을 통한 범죄 예방 활동 • 가정폭력·아동학대 방지를 위한 선제적 예방적 대응 • 경찰 교통 상황관리 강화 	자치경찰위원회
⑪ 공직기강 확립 공무원 집단감염 대책	<ul style="list-style-type: none"> • 방역지침 및 복무규정 위반 등에 대한 공직기강 확립 • 공무원 조직내 집단감염 예방·대책 마련 	감사관 자치행정국

1. 종합상황실 운영 및 생활정보 안내(자치행정국)

종합상황실 및 120 경기도 콜센터 운영

□ 종합상황실 운영

- (운영기간) '22. 1. 29.(토) ~ 2. 2.(수), 5일간 *설날 : 2.1.(화)
- (해당실국) 16개 실·국·본부 / 1,459명(현장근무 1,384명, 재택근무 70명)
- (주요역할) 각종 민원 공조처리, 긴급연락체계 운영 및 상황유지·보고

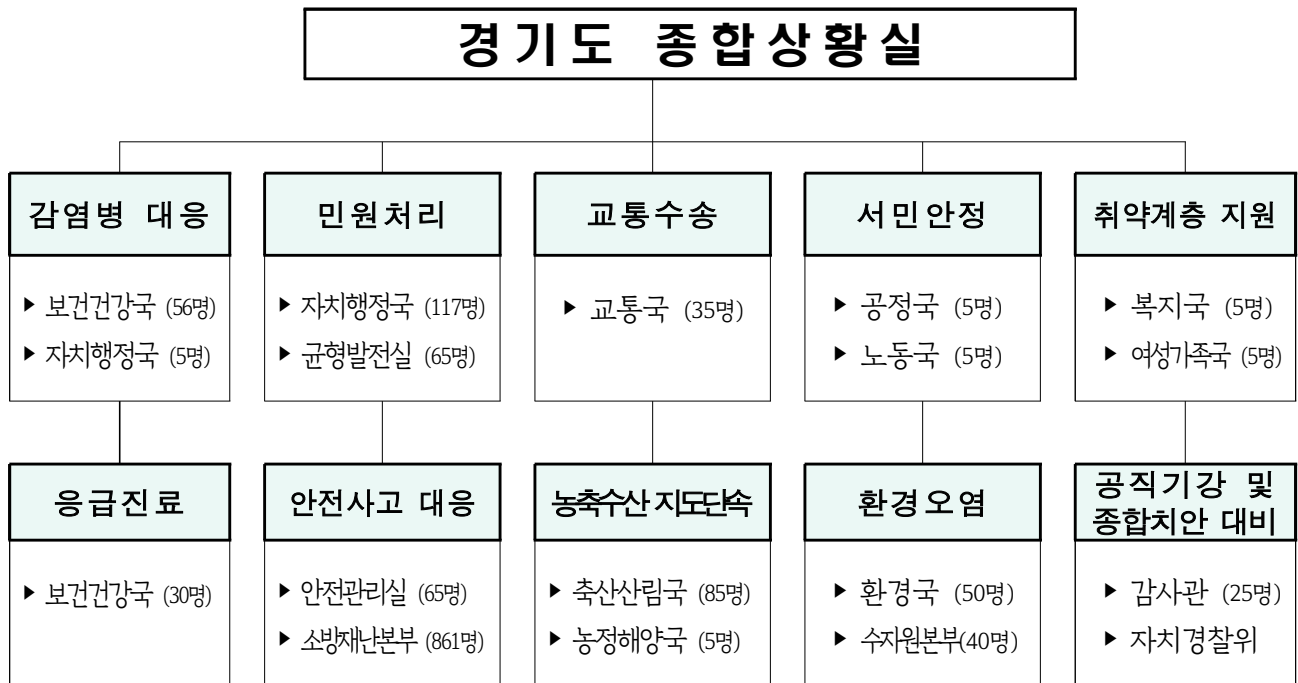

□ 120경기도콜센터 운영

- (내 용) 교통정보 및 응급의료정보 등에 대한 실시간 자료 업데이트
- (운 영) 비상근무조 편성으로 연휴기간 내 24시간 운영

- ▶ 근무기간 : 2022. 1. 29.(토) ~ 2. 2.(수) [5일간]
- ▶ 근무인원 : 총 109명 * 20~24명/일
- 콜센터팀 직원 : 5명(1명/1일) / (전화,문자)상담사 : 104명(주간 60, 저녁 33, 야간 11)
- ▶ 처리내용 : 교통정보, 응급의료기관 안내, 민원신고접수 및 외국어상담 등

2. 코로나19 감염병 대응(보건국, 안전실, 자치국)

코로나19 대응반 운영

□ “중앙·道·보건소·민간 대응기관” 24시간 비상근무(보건건강국)

※ 연휴기간 道(질병정책과감염병관리지원단)-시군 등 비상근무자 연락체계 수립

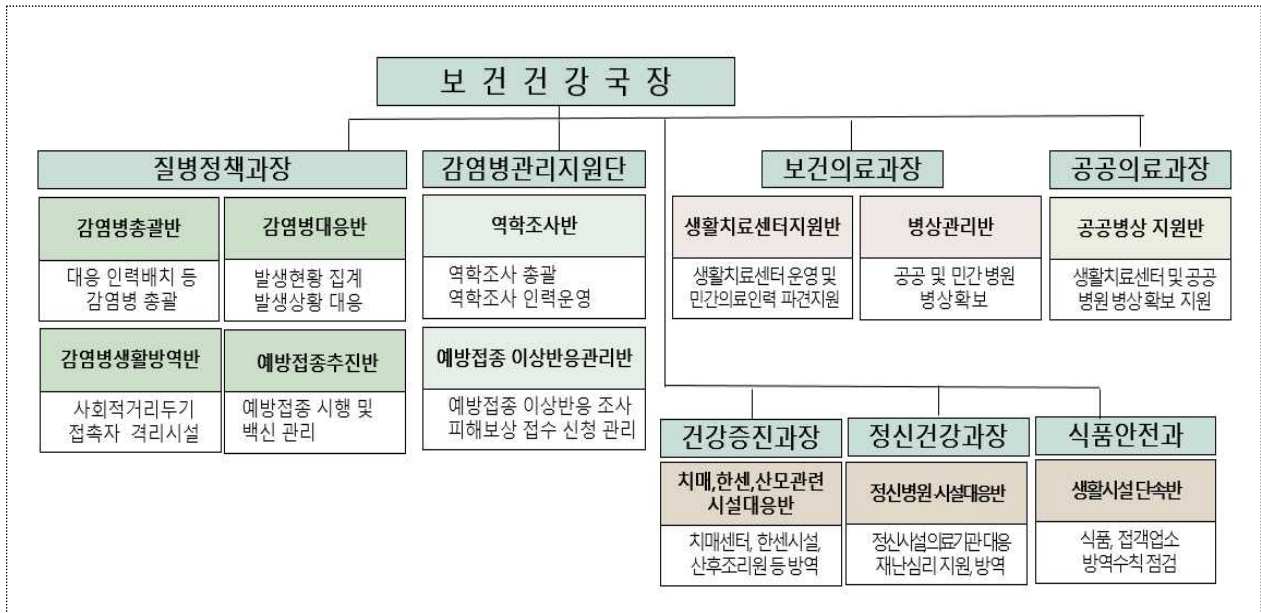

□ 선별진료소 및 임시선별검사소 운영(보건건강국)

○ (설치현황) 선별진료소(114개소), 임시선별검사소(75개소) *고속도로 휴게소 포함

○ (연휴운영) 선별진료소(87개소), 임시선별검사소(68개소)

* 1.29(토): 148개소, 1.30(일): 120개소, 1.31(월): 127개소, 2.1(화): 115개소, 2.2(수): 129개소

** 31개 시군 연휴기간 중 최소 1개 이상 검사소 운영 예정

○ 고속도로 휴게소 임시선별검사소 신규 설치·운영 : 3개소

* 운영개시 : 1.24일(용인·안성), 1.26일(이천)부터 약 4주간

** 설치장소 : 용인휴게소(영동선 인천방향), 안성휴게소(경부선 서울방향), 이천휴게소(중부선 하남방향)

➔ 운영시간, 위치 등을 코로나19 홈페이지 및 道·시군 홈페이지 안내

○ (시군협조사항) 연휴기간 검사 실시 및 일자별 운영시간 준수

재택치료자 관리 및 감염전담병원 운영

□ 재택치료 응급관리체계 유지(보건건강국)

- (전담인력) 31개 시·군 전담인력 811명(행정 420, 보건 391명)
- (관리의료기관) 69개소(최대 재택치료 관리가능인원 15,019명)
 - ※ 연휴기간 모든 재택치료 관리의료기관 비상진료체계(당직의사 근무 등) 유지
- (단기·외래진료센터) 14개소 운영
- (시군 협조사항) 연휴기간 재택치료자 건강모니터링 철저 및 비상연락체계 유지

<연휴기간 12개 외래진료센터 운영>	
1. 경기도의료원 수원병원(08:30~17:30)	7. 평택박애병원(10:00~16:00)
2. 경기도의료원 의정부병원(08:30~24:00)	8. 남양주현대병원(00:00~24:00)
3. 경기도의료원 파주병원(08:30~15:30) * 1.31. ~ 2.2. 운영	9. 의정부성베드로병원(09:00~18:00) * 1.29. / 1.31. / 2.1 / 2.2. 운영
4. 경기도의료원 이천병원(08:30~17:30)	10. 오산한국병원(09:00~16:00)
5. 경기도의료원 안성병원(08:30~17:30)	11. 고양명지병원(09:00~13:00)
6. 경기도의료원 포천병원(08:30~17:30) * 1.29. / 1.31. / 2.2. 운영	12. 군포시보건소(09:00~18:00) * 1.31. / 2.1 운영

□ 감염병전담병원 운영(보건건강국)

- (병상현황) 확보 5,174병상, 사용 1,642병상, 가동률 32% (‘22.1.18. 기준)
 - * 중등증 3,331병상, 준중증 1,093병상, 중증 750병상
- (시군 협조사항) 연휴기간 중 의료공백 방지를 위한 관내 감염병전담병원 상시 운영

□ 향후계획(보건건강국)

- 연휴기간 道 보건건강국, 시·군 등 관계기관 24시간 비상대응체계 유지

- ▶ 병상배정 : 수도권 공동대응상황실(道 파견인력 36명) 지속
- ▶ 재택치료 : 道·재택치료 관리의료기관·시군 비상진료체계 유지
- ▶ 생활치료센터, 병상 : 생활치료센터 입·퇴소자, 감염병전담병상 관리
- ▶ 예방접종 이상반응 : 도-시군 예방접종 이상반응 상시 대응체계 유지

자가격리자 관리 및 생활치료센터 운영

□ 자가격리자 관리(안전관리실)

○ (자가격리) 설 연휴기간 자가격리자 모니터링 및 긴급대응체계* 구축·운영

*24시간 GIS 상황판 모니터링 및 보고체계(시·군 → 시·도 및 중대본)

- 자가격리 1:1 전담 매칭, 1일 2회 모니터링 실시, 무단이탈 관리 등

< 자가격리자 현황('22.1.10.기준) >

- ▶ (전담공무원 풀) 21,200명(총괄 105, 모니터링 10,429, 예비 10,666)
- ▶ (현황) 총 21,782명(국내 13,778, 해외입국자 8,004), 앱 설치율 89.6%

구 분		1. 4.	1. 5.	1. 6.	1. 7.	1. 8.	1. 9.	1. 10.
총계	인원(명)	25,595	26,781	26,205	25,142	24,671	23,246	21,782
국내	인원(명)	18,028	19,188	18,531	17,435	16,467	15,219	13,778
해외	인원(명)	7,567	7,593	7,674	7,707	8,204	8,027	8,004
앱 설치율(%)		87.7	88.7	88.7	89.7	88.3	89.0	89.6

- ▶ (무단이탈) 누적 935건 : 고발 528건, 계도 337건, 고발예정 등 70건

- 오미크론 확산 방지를 위한 해외입국 자가격리자 모니터링 철저

- ▶ 자가격리자앱, GIS 상황판을 활용한 24시간 관리체계 유지 및 무단이탈자 신속 조치
- ▶ 무단이탈자 원스트라이크 아웃 적용, 발생 시 즉시 보고 등 무단이탈 대응 체계 강화
- ▶ 해외입국 자가격리자 격리장소 적정성 검토 및 불시 현장점검 강화
- ▶ 고위험국가 격리장소 확인, 일일모니터링 및 현장점검 철저
- ▶ 해외입국자 정보 및 국가임시생활시설 입소자 명단 사전 공유를 통한 관리 공백 최소화
- ▶ 국내, 해외입국 자가격리자 관리 현황 모니터링 및 일일보고

□ 생활치료센터 운영(자치행정국)

○ 道 생활치료센터 상시 운영에 따른 행정지원 철저

- (기간·운영) '22. 1. 29. ~ 2. 2. (5일간) / 자치행정국
- (주요임무) 입·퇴소 현황 등 추진사항 보고, 인력 교체 등 행정 지원
- * 총11개 시설 / 1,914실, 3,437명 수용

(‘22.1월 기준)

연번	시설명	위 치	객실수 (실)	입소가능인원 (명)	운영인력
	총 계	11개 시설	1,974	3,437	868
1	경기도 제3호	경기도교육연수원 (이천 장호원읍)	110	180	61
2	경기도 제4호	삼성화재 글로벌캠퍼스 (고양 일산동구)	158	230	78
3	경기도 제6호	한화생명 라이프파크 (용인시 남사면)	125	210	63
4	경기도 제7호	국방어학원 (이천 장호원읍)	285	285	60
5	경기도 제8호	LG인화원 (이천 마장면)	165	332	68
6	경기도 제9호	SK텔레콤 인재개발원 (이천 마장면)	71	140	78
7	경기도 제11호	동양생명 인재개발원 (고양시 일산동구)	120	240	65
8	경기도 제12호	한국표준협회 인재개발원 (안성시 원곡면)	139	276	66
9	경기도 제16호	기아자동차 오산교육센터 (용인시 남사면)	82	164	60
10	경기도 제17호	(구) 팬택 기숙사 (김포시 통진읍)	243	486	100
11	경기도 제18호	라마다 평택 (평택시 포승읍)	476	894	169

설 연휴 도-시군 합동 특별방역점검

□ 「도-시군 합동 특별방역점검」 실시(안전관리실)

- (기 간) 2022. 1. 24.(월) ~ 2. 6.(일) / 14일간
- (대 상) 유흥시설, 식당·카페, 노래연습장, 체육시설 등
- (내 용) 시설별 방역수칙 이행여부 현장점검 실시
 - 다중이용시설(유흥시설, 식당·카페 등)에 대하여 집중점검
 - ※ 중대본 설연휴 방역지침 시달(1.19.경) ⇒ 실·국 전파 및 자체계획 수립(1.21.) ⇒ 연휴기간 점검 실시(1.24.~2.6.) ⇒ 결과보고(2.8.)
- (점검체계)

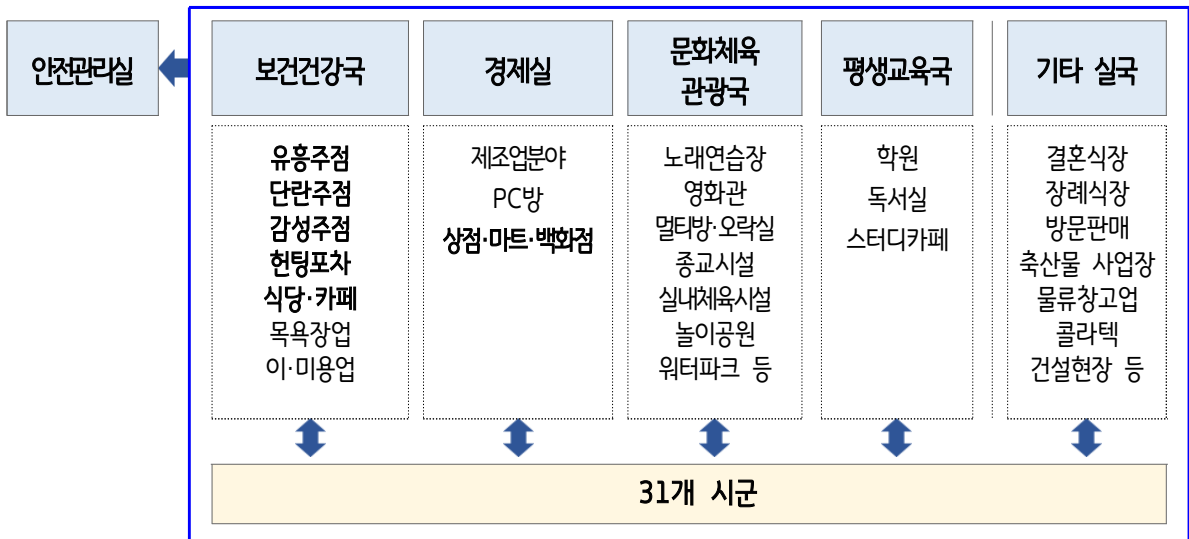

<도-시군 합동 점검실적>

- ▶ (기간/인원) '21. 3. 15. ~ '22. 1. 9.(41주차) / 95,354명
- ▶ (점검실적) 점검 740,200개소 / 위반 7,631건

점검인원(명)	점검개소	위반사항(건)					비고
		합 계	고 발	영업정지	과태료	계 도	
95,354	740,200	7,631	190	6	541	6,894	

코로나19 대중교통 확산 방지대책 추진

□ 대중교통 방역(교통국)

○ 코로나19 상시 방역체계 구축

- (차량 및 시설 방역) 1일 1회 이상 차량 및 터미널 소독
- (개인별 방역수칙 준수) 음식물 섭취 금지, 감염예방 수칙 차내 부착, G-BUS TV 홍보 등
- (승차권 예매) 운수종사자 뒷자리 예약 불가 및 창가좌석 우선 예약 안내, 비대면 구매(온라인, 발매기) 확대

○ 해외입국자 전용 공항버스 및 방역택시 운영

- 코로나19 확산 및 장기화에 따라 공항에서 해외입국자와 일반 대중교통 이용객 분리·접촉차단을 통한 지역 확산방지

※인천공항 → 도내 주요 거점 운행(10개 노선, 18대, 40회 운영)

※안내데스크 운영(8명-교대, 07:30~21:30), 무인발권기 설치·운영, 공용 휴대폰 사용 지원, 국영문 안내책자 제작·배포

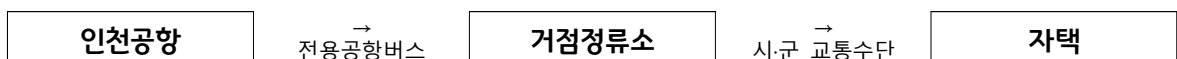

○ 설 맞춤형 방역수칙 메시지 홍보 강화

- 중대본 사회적 거리두기 바탕, 교통분야 방역수칙 홍보

■ (자가용 이용자)	△ 휴게소에 머무는 시간 최소화 △ 차량 내 휴식 △ 출발 전 물, 간식 등 충분히 준비 등
■ (대중교통 이용자)	△ 상시 마스크 착용 및 대화 자제 △ 혼잡한 시간대 피하기 △ 창가좌석 우선 예매 및 띄어앉기 실천 등
■ (사업자·종사자)	△ 수시소독 △ 주출입구 등 주기적 환기 △ 탑승자 명단관리 △ 차량 내 여분 마스크 및 손소독제 비치 등

3. 설 연휴 응급진료 대책(보건건강국)

응급 진료체계 구축

□ 응급진료체계 구축 및 상황실 운영

- 응급의료기관, 응급의료시설, 종합병원 응급실 24시간 진료체계 유지 *붙임 참고
- 응급진료 상황실 운영 ※ 道 보건의료과 및 각 시·군 보건소
 - (주요내용) 설 연휴기간 문 여는 병·의원과 약국 운영 현황 등 응급진료실적 파악 및 관리
 - (근무편성) : 1일 2명, 총 10명(근무시간 : 9시~18시 상황실 근무)
 - ※ 18시 이후 재난발생 시 신속한 대응이 가능하도록 비상연락망 유지
- 대량 환자 발생대비, 응급의료기관 진료강화 및 여유병상 확보
 - 재난의료지원팀(DMAT), 보건소 신속대응반 출동 및 현장응급의료소 설치 등

병·의원·약국 지정운영

□ 설 연휴기간 병·의원 및 약국 추가 운영

- 관련 협회로부터 신청을 받아 연휴기간 운영하는 병·의원 및 약국 지정
 - ※ 필요 시 「응급의료에 관한 법률」 제34조에 따라 당직의료기관으로 지정·운영
 - ※ 연휴기간 운영하는 병·의원 및 약국 현황 경기도 홈페이지 게시
- 홍보방안
 - (유 선) 120 경기도 콜센터, 129 보건복지콜센터, 119 구급상황관리센터
 - (인터넷) 중앙응급의료센터(E-GEN) 홈페이지, 스마트폰 앱(응급의료정보제공)
 - ※ 경기넷, 각 시·군, 응급의료정보센터, 보건복지부 홈페이지 등
 - (오프라인) 병·의원 및 약국 출입문에 운영하는 병·의원, 약국 안내문 부착
- 시군 협조사항
 - 응급진료상황실 근무 철저, 참여 의료기관 중 미운영 병·의원·약국 점검 실시
 - 연휴기간 운영 응급의료기관 및 병·의원·약국 홍보 강화(온오프라인 병행)

(1) 응급의료기관 현황

(기준 2021. 12. 31.)

구 분	계	권역응급의료센터	지역응급의료센터	지역응급의료기관
총 계	67	7	30	30
남 부	49	5	22	22
북 부	18	2	8	8

(2) 남부(49개소)

지역	의료기관명	종 별	대표전화	응급실	주 소
수원	아주대학교병원	권역센터	1688-6114	219-7700	수원시 영통구 월드컵로 164(원천동)
	성빈센트병원	지역센터	1577-8588	249-7364	수원시 팔달구 중부대로 93(지동)
	동수원병원	지역센터	210-0114	210-0119	수원시 팔달구 중부대로 165(우만동)
	경기도의료원 수원병원	지역기관	888-0114	888-0119	수원시 장안구 수성로245번길 69(정자동)
	(의) 명인료재단 회향병원	지역기관	278-0119	8021-6829	수원시 권선구 회향로 90번길 98(회향동)
성남	분당서울대병원	권역센터	1588-3369	787-3119	성남시 분당구 구미로173번길 82(구미동)
	분당차병원	권역센터	780-5000	780-5840	성남시 분당구 야탑로 59(야탑동)
	분당제생병원	지역센터	779-0114	779-0119	성남시 분당구 사현로180번길 20(사현동)
	성남중앙병원	지역기관	1577-7986	799-5599	성남시 중원구 산성대로476번길 12(금평동)
	국군수도병원	지역기관	725-5114	725-6119	성남시 분당구 새마을로 177번길 129(율동)
	정병원	지역기관	750-6000	750-6003	성남시 수정구 수정로 76(수진동)
	성남시의료원	지역기관	738-7801	738-7300	성남시 수정구 수정로 171번길 10(태평동)
부천	세종병원	지역센터	1599-6677	032-340-1119	부천시 소사구 소현로 489번길 28(소사본동)
	순천향대부천병원	권역센터	032-621-5114	032-621-5117	부천시 원미구 조마루로 170(중동)
	가톨릭대부천성모병원	지역센터	1577-0675	032-340-2100	부천시 원미구 소사로 327(소사동)
	다니엘종합병원	지역기관	032-670-0001	032-670-0119	부천시 원미구 중동로 361(약대동)
안양	안양샘병원	지역센터	467-9114	467-9119	안양시 만안구 삼덕로 9(안양동)
	한림대성심병원	권역센터	380-1500	380-4012	안양시 동안구 관평로170번길 22(평촌동)
안산	고려대안산병원	지역센터	412-5114	412-5381	안산시 단원구 적금로 123(고잔동)
	플러스의료재단 단원병원	지역기관	8040-6600	8040-5911	안산시 단원구 원포공원1로 20(초지동)
	대야의료재단한도병원	지역기관	8040-1572	8040-1129	안산시 단원구 선부광장로 103(선부동)
	근로복지공단안산병원	지역기관	500-1114	500-1119	안산시 상록구 구룡로 87(일동)
용인	다보스병원	지역센터	8021-2114	8021-2130	용인시 처인구 백옥대로1082번길 18(감평동)
	용인세브란스병원	지역센터	5189-8511	5189-9001	용인시 기흥구 동백죽전대로 363(중동)
	효심의료재단용인서울병원	지역기관	337-0114	322-0001	용인시 처인구 고림로 81(고림동)
	강남병원	지역센터	300-0114	300-0119	용인시 기흥구 중부대로 411(신갈동)

평택	굿모닝병원	지역센터	5182-7700	5182-7582	평택시 중앙로 338(합정동)
	박애병원	지역기관	652-2121	650-9219	평택시 평택2로20번길 3(평택동)
	평택성모병원	지역센터	1800-8800	070-5012-3549	평택시 평택로 284번지(세교동)
	박병원	지역기관	666-2600	662-4119	평택시 송탄로 33(장당동)
광명	광명성애병원	지역센터	02-2680-7114	02-2680-7115	광명시 디지털로 36(철산동)
시흥	시화병원	지역센터	1811-7000	5189-0119	시흥시 군자천로 381
	신천연합병원	지역기관	310-6300	310-6661	시흥시 복지로 57(대야동)
	센트럴병원	지역기관	1588-9339	8041-3019	시흥시 공단1대로 237(정왕동)
군포	원광대 산본병원	지역센터	390-2300	390-2345	군포시 산본로 321(산본동)
	지샘병원	지역센터	389-3000	389-3119	군포시 군포로 591(당동)
화성	한림대동탄성심병원	지역센터	8086-3000	8086-2119	화성시 큰재봉길 7(석우동)
	화성중앙종합병원	지역기관	352-8114	371-7998	화성시 향남읍 발안로 5
	(재)원불교 원광종합병원	지역기관	8077-7200	8077-7219	화성시 화산북로 21(송산동)
	화성디에스병원	지역기관	1600-5982	5180-7777	화성시 남양읍 시청로160번길 46-13
광주	참조은병원	지역센터	1600-9955	881-9119	광주시 광주대로 45
김포	김포우리병원	지역센터	999-1000	999-1119	김포시 감암로 11(걸포동)
	뉴고려병원	지역센터	998-8129	980-9119	김포시 김포한강3로 283(장기동)
이천	경기도의료원 이천병원	지역센터	630-4200	630-4333	이천시 경충대로 2742번길
안성	경기도의료원 안성병원	지역기관	8046-5000	8046-5119	안성시 고수2로 17(당왕동)
	안성성모병원	지역기관	675-6007	675-8275	안성시 시장길 58
오산	오산한국병원	지역센터	379-8300	378-5119	오산시 밀머리로1번길 16(원동)
여주	세종여주병원	지역기관	880-7700	880-7754	여주시 청심로 47(하동)
양평	양평병원	지역기관	770-5000	770-5119	양평군 양평읍 중앙로 129

[2] 북부(18개소)

지역	의료기관명	종별	대표전화	응급실	주소
고양	명지병원	권역센터	810-5114	810-7119	고양시 덕양구 화수로4번길 55(화정동)
	국민건강보험공단일산병원	지역센터	1577-0013	900-0761	고양시 일산동구 일산로 100(백석동)
	인제대일산백병원	지역센터	910-7114	910-7119	고양시 일산서구 주화로 170(대화동)
	국립암센터	지역기관	920-0118	920-0119	고양시 일산동구 일산로 323(마두동)
	동국대일산불교병원	지역센터	1577-7000	961-7777	고양시 일산동구 동국로 27(식사동)
의정부	가톨릭대의정부성모병원	권역센터	1661-7500	820-5200	의정부시 천보로 271(금오동)
	경기도의료원 의정부병원	지역기관	828-5000	828-5119	의정부시 흥선로 142(의정부동)
	의정부백병원	지역기관	856-8111	842-1211	의정부시 금신로 322(신곡동)
	추병원	지역기관	845-7777	845-8313	의정부시 평화로 650(의정부동)
	의정부을지대학교병원	지역기관	1899-0001	8074-0119	의정부시 동일로 712(금오동)
남양주	남양주한양병원	지역센터	510-0114	510-0119	남양주시 오남읍 양지로 47-55
	현대병원	지역센터	574-9119	574-0114	남양주시 진접읍 장현로 52
	남양주나눔병원	지역기관	570-1000	570-1119	남양주시 오남읍 진건오남로 797번길 9
구리	한양대구리병원	지역센터	1644-9118	560-2051	구리시 경춘로 153(교문동)
파주	경기도의료원 파주병원	지역센터	940-9100	940-9119	파주시 중앙로 207(금촌동)
포천	경기도의료원 포천병원	지역센터	539-9114	539-9119	포천시 포천로 1648(신읍동)
	(의)일심의료재단 우리병원	지역기관	542-0222	541-8282	경기도 포천시 소흘읍 호국로 661
연천	연천군보건의료원	지역기관	839-4001	839-4119	연천군 전곡읍 은대성로 95

4. 물가안정 관리(공정국, 농정국)

설 명절 물가안정 관리 대책 추진

□ 물가안정대책반 및 소비자정책실무위원회 운영(공정국)

○ 물가안정대책반 운영(공정국)

- (기 간) '21.12.20.(월) ~ 2. 2.(수)
- (반 장) 道(공정국장), 시·군(부시장, 부군수)
- (내 용) 道·시·군 물가관리체계 구축운영, 물가동향 파악, 공공요금 관리 등

※ 설 연휴 물가안정 대책 道·시·군 영상회의 개최

- ▶ '22.1.20.(목), 도·시·군 물가담당 부서장, 시·군별 설연휴 물가안정 종합대책 시행방안 논의 등

○ 경기도소비자정책 실무위원회 구성·운영(공정국)

- (기 간) '22. 2월 ~ 물가안정 시까지
- (구 성) 9명 (실무위원장: 공정국장, 실무위원: 물가관련 부서장 6*, 소비자단체 2)
*(공공요금) 버스정책과, 택시교통과, 기후에너지정책과 / (시중물가) 농식품유통과, 해양수산물, 동물방역위생과
- (기 능) 공공요금, 시중물가 등 道 물가안정시책에 관한 논의·협조 등

※ '22년 상반기 인상공공요금 : 상수도료 3개 시·군, 하수도료 9개 시·군, 쓰레기봉투료 4개 시·군

○ 설 명절 성수품 등 주요관리 품목 선정 중점관리(공정국)

- 시·군 물가모니터요원 등 민관합동 자율 감시활동 유도
- 명절 핵심 성수품*에 대한 물가동향 파악, 판매자 가격표시제 이행여부 점검 등 물가안정 현장활동 지원

* 농산물 4종 (배추, 무, 사과, 배), 축산물 4종 (소고기, 돼지고기, 닭고기, 계란), 임산물 2종 (밤, 대추), 수산물 6종 (명태, 오징어, 갈치, 참조기, 고등어, 마른멸치)

- 개인서비스 요금 안정을 위한 동향 파악 및 착한가격업소 지원강화
- 지역 상인회, 소비자단체, 유관기관과 협업하여 물가안정 대책추진

가격표시제, 원산지표시 점검 등

□ **공정한 상거래 질서 확립 및 소비자보호**(공정국, 농정국)

○ 가격표시제 실태점검(공정국)

- (기 간) '21. 1. 3.(월) ~ 1. 28.(금)
- (대 상) 소매점포, 골목슈퍼, 편의점, SSM, 대규모점포, 전통시장 등
- (내 용) 판매가격·단위가격 및 권장소비자가 표시금지 등 이행여부
* 코로나19 등 자영업자, 소상공인의 경영여건 감안 지도·홍보에 중점

○ 다소비 품목 원산지표시 지도·점검(농정국)

- (기 간) '22. 1. 17. ~ 1. 30.(14일간)
- (대 상) 도소매 판매업, 전통시장, 통신판매업 등
*제수용(고사리, 도라지 등), 선물용(소고기 등) 농축수산물
- (점검기관) 道+시군 합동점검(부천, 평택, 양평, 여주, 동두천) 및 시군 자체
*시군별 '원산지표시 감시원' 140명 일제 점검 실시

○ 건강기능식품 유통관리 불법행위 수사(공정국)

- (기 간) '22. 1. 17.(월) ~ 1. 28.(금) * 정보수집 : 1. 17.(월) ~ 1. 19.(수)
- (대 상) 건강기능식품 제조·판매업소 20개소
* 김포, 부천, 광명, 시흥, 안양, 군포, 과천, 의왕 8개 지역
- (내 용) 건강기능식품 제조·판매 등 관련 불법행위 수사

▶ 인체에 위대한 건강기능식품 제조·사용·저장

*「건강기능식품에 관한 법률」 제23조(10년이하 징역 또는 1억원이하 벌금)

▶ 건강기능식품 미신고 판매 행위

*「건강기능식품에 관한 법률」 제6조(5년이하 징역 또는 5천만원이하 벌금)

▶ 유통기한 경과제품 보관, 품목제조 서류 미작성·보관

*「건강기능식품에 관한 법률」 제7조, 제23조(5년이하 징역 또는 5천만원이하 벌금)

* (조치) 위반제품 압류 및 행정처분(영업정지 등)을 위한 해당 시군 통보

5. 소외계층 지원(복지국, 여가국, 노동국)

취약노인 안전관리 및 노숙인 보호

□ 취약노인 안전관리(복지국)

- (기 간) '22. 1. 26.(수) ~ 2. 4.(금) (10일)
- (대 상) 취약노인 79,828명('21. 11월 말 기준)
 - ※ 노인맞춤돌봄서비스 취약노인 61,737명 / 수행인력 4,058명
 - 응급안전안심서비스 취약노인 18,091명 / 수행인력 73명
- (내 용) 설 맞이 취약노인의 안전확인 강화 및 긴급 대응체계 구축

【설 연휴 대비 안전 확인체계 사전정비】

- ▶ 취약노인 피해상황 및 주요 조치사항 등 상황보고 체계 정비
- ▶ 취약노인 가구 사전점검(겨울철 화재 및 동파사고 예방, 전기·수도 등 사전점검)

- 고위험 취약노인 전원 안부확인
 - ▶ 연휴 전·후 : 취약노인 전원 방문·유선·IoT 기기를 활용한 안부확인
 - ▶ 연휴기간 : 고위험 대상자 집중 안전 확인(1회 이상 유선 확인)
 - ※ 고위험 대상자 : (중점돌봄군) 4,503명, (특화대상자) 1,157명

□ 노숙인 보호대책(복지국)

- (기 간) '22. 1. 28.(금) ~ 2. 3.(목) (1주)
- (대 상) 노숙인 841명('21. 12월 기준) *거리노숙인 157명 / 시설노숙인 등 684명
- (내 용) 설 맞이 거리노숙인 및 시설노숙인 보호 및 지원체계 구축
 - 시설 이용자 명절음식 제공 등 지원, 격려
 - 명절기간 노숙인 무료급식 실시
 - *시설입소 및 이용 노숙인 급식 1일 1~3식 실시, 민간급식단체 연계 거리노숙인 도시락 등 지원
 - 코로나19 지역사회 확산 대응 노숙인 등 감염관리 강화
 - ※시설별 방역 책임자를 통한 일일 모니터링, 거리노숙인 현장 보호활동 등 현장점검 강화
 - ※노숙인 건강관리 추진(응급의료기관, 보건소 등 노숙인 진료기관 홍보·안내)
 - 명절기간 노숙인 안전관리 추진
 - ※화재, 전기, 가스안전 관련 시설 자체점검 및 종사자 안전교육 실시

사회복지시설 위문

□ 사회복지시설 위문 활동(복지국)

- 도내 사회복지시설(노인, 아동, 장애인 등 생활시설) 약667여 개소 위문
- (위문방법) 시설별 위문금 계좌입금, 서한문 우편발송(1.28.까지)
 - ※ 코로나19 예방 및 확산방지를 위하여 비대면 위문활동 추진
- (위문금액) 약172백만원(시설별 입소인원 기준 차등 지급 10~100만원)

【'22년 설 명절 사회복지시설 위문 지원현황】

(단위 : 개소, 천원)

구 분	총 계	장애인	아동	노인	정신보건	청소년	여성	노숙인	한부모	한센
시설수	667	304	200	37	45	33	25	14	8	1
위문금	172,400	83,200	41,200	16,600	11,500	6,400	4,400	6,500	2,200	400

결식아동 급식지원 대책

□ 결식아동 급식지원(여가국)

- (지원대상) 결식우려 및 가구원 코로나19 감염으로 지원이 필요한 아동
- (주요내용) 설 연휴기간 시군별 아동급식 지원대책 마련 및 지원 실시
 - 설 연휴기간 중 급식제공 업체 휴무에 따른 대체수단 확보
 - ※ 아동급식카드 사용 가맹점 현황 안내, 대체식품·부식·식품권 제공 등
 - 연휴기간에 급식 제공 가능 이웃 주민 등 사전파악, 아동 및 보호자 연계
 - 민관 네트워크(이통·반장, 부녀회, 종교단체 등) 구축, 급식 필요 아동 발굴 및 급식 제공
 - 부식·도시락 배달 경우 냉장보관 가능한 양 사전 확인 등 식중독 예방 등 위생관리 철저
- (시·군협조사항) 시군별 설 연휴 아동급식 지원대책 마련 및 모니터링 실시
 - ※ 보건복지부 아동권리과 지침 시행(01.03) ⇒ 道 → 시·군 지침시달(1.3.) ⇒ 시·군 자체계획 수립 및 추진계획 취합(~1.14.) ⇒ 시·군 추진상황 모니터링 실시(~2월 초)

임금체불 신고센터 운영

□ **취약 노동자 보호(노동국)**

- 임금체불 전화 신고센터 운영
- (방 법) 2명(노무사) 재택근무, 유선상담(031-8030-4541)
- (내 용) 임금체불 상담 및 권리구제 지원 절차 안내

*연휴 종료 후 해당 사업장 전화, 임금체불 해소 독려 / 해당 사업주 지급 의사가 없을 경우
마을노무사를 통한 구제 절차 지원

6. 교통·수송대책(교통국)

특별 교통대책 추진

□ 특별 교통대책 상황실 운영

- (기 간) '22. 1. 29.(토) ~ 2. 2.(수) (5일)
 - (구 성) 2개반 35명 *시·군은 자체 근무반 편성
 - 종합대책반(의정부) : 교통국 4개과 근무 (10명, 2명/1일)
 - 교통정보반(수 원) : 교통정보센터 근무 (25명, 5명/1일)
- ※도로안전과/도로정책과 : 비상연락망 상시 유지

【구성 현황】

구 분 (운영주관)		근무시간 (상황에 따라 탄력적 운영)	근무인원(1일)		기능 및 역할
			공무원(3)	운영업체 등(4)	
총 합 대책반	광역교통 정책과	14:00 ~18:00	2	-	· 상황운영 총괄 · 버스입시개선명령 조치 (시·군연계)
교 통 정보반	교통정보 센 터	09:00 ~18:00 (상황실 24시간 운영)	1	운영팀 2 상황실 2	· 도로소통상황제공 · 교통방송운영 · CCTV,VMS점검 등 관리 · 버스정보(BIS)제공

【운영 체계도】



대중교통·수송 탄력적 운행

□ 시외버스·택시부제 탄력적 운영

○ 시외(직행)버스 탄력 운행 실시

- 명절 연휴 승차율 45%('21년 설·추석 기준), 현 수송량으로 운송 가능, 특정 노선 이용자 증가 등 고려하여 일부 노선 증차(회) *붙임 참고

※57개 노선, 102대 증차, 167.5회 증차(회) 계획

('21년 증차 수준 반영, 코로나19 상황 감안하여 수요에 따라 탄력적 운행)

※254개 노선 575대 1,065회 운행 중('21.12.31 기준 / 수도권 내 운행 노선 제외)

- 예매현황 모니터링, 예매율 80%이상 노선 증차 운행(개선명령) 추진

※'22년 1월 12일 기준 설 연휴 평균 예매율 2.7%

○ 택시부제 일부 해제

- 도내 택시 37,846대(법인 10,618, 개인 27,228)에 대하여 현행 3~10부제를 유지하되, 시·군 실정에 맞도록 택시부제 일부 해제

※택시부제 현황 : 11개 시·군 4,522대(전체 택시 37,846대의 12%)

설 명절 교통정보 제공 및 교통안전 확보

□ 교통관리 강화 및 교통사고 예방 활동

○ 도로 소통(교통)정보 및 버스정보(BIS) 제공

- 스마트폰, 전화, 인터넷, 민간포털, 내비게이션 등을 통해 도내 주요 도로 소통상황 실시간 제공 *도로전광판(VMS)을 통한 정보제공 강화

○ 교통사고 예방을 위한 사전보수 및 주요 우회도로 집중순찰 실시

- 포트홀 사전보수 / 이용자가 많은 도로/시설물 집중순찰 및 신속보수 실시

□ 시군 협조 사항

- 연휴기간 시군 비상대책반 근무 철저 및 특이사항 발생 시 신속 보고·대응

- 코로나 확산 방지 및 교통질서 유지를 위한 터미널 지도단속

붙임 1

시외버스 설연휴 증차 계획 (2022. 1. 12. 기준)

연번	업체명	기점	종점	인가 현황		설연휴 운행계획		증가 횟수	예매율 (%)
				대수	횟수	대수	횟수		
계				151	230	253	397.5	167.5	5.8
1	경기고속	창원	구미	1	2	2	4	2	-
2	경기고속	동서울	괴산	2	4	4	10	6	1.5
3	경기고속	동서울	음성	3	12	5	15	3	1.0
4	경기고속	부천	안동	2	2	3	3	1	-
5	경기고속	포항	여수	2	2	3	3	1	-
6	경기고속	인천	원주	5	11	7	15	4	1.8
7	경기고속	하남	대전	2	5	3	7	2	0.7
8	경기고속	동서울	원주	11	30	13	36	6	0.2
9	경기고속	동서울	태백	5	5	6	6	1	1.6
10	경기고속	동서울	구인사	4	6	6	9	3	2.8
11	경기고속	동서울	상주	6	10	8	14	4	10.5
12	경기고속	동서울	경북	4	6	5	8	2	15.2
13	경기고속	동서울	안동	2	3	4	6	3	3.2
14	경기고속	동서울	주왕산	3	3	5	5	2	6.8
15	경기고속	동서울	영해	4	4	6	6	2	11.7
16	경기고속	서울(경부)	영덕	2	3	6	9	6	25.6
17	경기고속	부천	목포	1	1	2	2	1	-
18	경기고속	동서울	춘양	2	3	3	4	1	25.0
19	경기고속	서울(경부)	영주	4	6	6	10	4	7.8
20	경기고속	부천	무안	2	2	3	3	1	-
21	경기고속	동서울	부안	2	3	4	6	3	17.3
22	경기고속	울산	성남	2	2	3	3	1	-
23	경기고속	인천	광양	2	2	3	3	1	8.0
24	경기고속	인천	고흥	1	1	2	2	1	39.3
25	경기고속	부천	광주	1	1	2	2	1	-
26	경기고속	오산역	광주	2	2	3	3	1	6.3
27	경기고속	동서울	여수	2	2	3	3	1	9.9

연번	업체명	기점	종점	인가 현황		설연휴 운행계획		증가 횟수	예매율 (%)
				대수	횟수	대수	횟수		
28	경기고속	서수원	울산	1	1	2	2	1	-
29	경기고속	인천	울산	2	2	3	3	1	6.3
30	대원고속	춘천	성남	1	2	2	4	2	-
31	대원고속	성남	제천	3	7	5	10	3	-
32	대원고속	동서울	음성	2	8	4	14	6	0.4
33	대원고속	부천	상주	1	1	2	2	1	-
34	대원고속	용인	전주	2	4	3	6	2	-
35	대원고속	고양	정읍	1	1	2	2	1	-
36	대원고속	전주	평택	1	2	2	4	2	6.9
37	대원고속	동서울	안동	2	3	3	4	1	4.2
38	대원고속	동서울	상주	8	13	10	16	3	17.7
39	대원고속	성남	포항	2	2	3	3	1	-
40	대원고속	부천	목포	1	1	2	2	1	-
41	대원고속	성남	광양	1	1	2	2	1	3.6
42	대원고속	서울(경부)	안동	2	3	6	9	6	3.8
43	대원고속	대전	삼척	3	3	5	6	3	0.9
44	대원고속	동대구	이천	3	4	4	6	2	-
45	대원고속	의정부	창원	1	1	2	2	1	-
46	대원고속	동서울	포항	4	4	6	6	2	10.3
47	대원고속	동서울	의령	4	4	6	6	2	35.7
48	대원고속	동서울	해남	2	2	3	3	1	7.2
49	대원고속	부천	광주	1	1	2	2	1	-
50	동부고속	서울(경부)	속초 (양양 경유)	4	5	16	25.5	20.5	7.0
51	동부고속	서울(경부)	속초	3	2	15	22.5	20.5	7.0
52	동부고속	동서울	속초	4	6	8	12	6	8.0
53	중앙고속	서울(경부)	속초	3	2	3	6	4	6.5
54	중앙고속	서울(경부)	속초 (양양 경유)	2	2	2	3	1	6.5
55	중앙고속	대전	전주	5	7	5	12.5	5.5	0.5
56	삼화고속	인천	진도	2	2	3	3	1	0.8
57	삼화고속	수원	완도	1	1	2	2	1	2.4

붙임 2

시·군별 택시 부제 시행 현황(2022. 1. 12. 기준)

시·군별	총운행 가능 대수 ①+⑤ ①+⑤	평시 운행 대수 ②=③+④ ③+④ +⑦+⑧	부제 해제 가능 대수 ③=②-① ②-①	개 인 택 시					일 반 택 시				
				면허 대수 ①= ②+④	부제적용(일반중형택시)			부제 미시행 ④	면허대 수 ⑤= ⑥+⑧	부제적용(일반중형택시)			부제 미시행 ⑧
					대수 ②	부제	운행 대수 ③			대수 ⑥	부제	운행대 수 ⑦	
총 계	37,846	33,324	4,522	27,228	26,449	3~10	22,559	779	10,618	10,618	6~10	9,986	0
수 원 시	4,704	3,555	1,149	3,134	2,977	3	1,985	157	1,570	1,570	10	1,413	
용 인 시	1,921	1,921		1,584	1,582		1,582	2	337	337		337	
고 양 시	2,839	2,839		2,122	2,119		2,119	3	717	717		717	
성 남 시	3,593	2,656	937	2,508	2,487	3	1,658	21	1,085	1,085	10	977	
화 성 시	1,219	1,219		981	981		981		238	238		238	
부 천 시	3,465	2,824	641	2,485	2,174	4	1,631	311	980	980	10	882	
남양주시	1,293	1,293		951	951		951		342	342		342	
안 산 시	2,611	2,611		2,086	2,066		2,066	20	525	525		525	
평 택 시	1,570	1,570		1,169	1,169		1,169		401	401		401	
안 양 시	2,896	2,185	711	1,863	1,823	3	1,215	40	1,033	1,033	10	930	
시 흥 시	1,366	1,366		1,091	1,064		1,064	27	275	275		275	
김 포 시	617	617		474	474		474		143	143		143	
파 주 시	794	794		546	546		546		248	248		248	
의정부시	1,415	1,067	348	877	773	3	515	104	538	538	6	448	
광 주 시	427	427		323	323		323		104	104		104	
광 명 시	1,262	987	275	847	824	3	549	23	415	415		415	
하 남 시	333	333		250	250		250		83	83		83	
군 포 시	561	395	166	477	476	3	317	1	84	84	10	77	
오 산 시	691	691		550	550		550		141	141		141	
양 주 시	392	353	39	283	283	10	255		109	109	10	98	
이 천 시	518	518		340	332		332	8	178	178		178	
구 리 시	863	863		599	599		599		264	264		264	
안 성 시	403	403		291	291		291		112	112		112	
의 왕 시	327	235	92	257	254	3	169	3	70	70	10	63	
포 천 시	328	328		255	255		255		73	73		73	
양 평 군	213	213		161	161		161		52	52		52	
여 주 시	250	250		165	165		165		85	85		85	
동두천시	443	349	94	212	168	3	112	44	231	231	6	193	
과 천 시	315	245	70	185	170	3	113	15	130	130	10	117	
가 평 군	156	156		113	113		113		43	43		43	
연 천 군	61	61		49	49		49		12	12		12	

구분	방면	우회도로 세부경로
경부고속도로	서울(경부)→ 천안	① 서울(경부) 현릉IC에서 용인서울(경부)고속도로 → 지방도311 → 봉담동탄고속도로 → 평택화성고속도로 → 평택제천고속도로 → 안성JC 진입 ② 서울(경부) 수세IC에서 국지도23 → 지방도311 → 봉담동탄고속도로 → 평택화성고속도로 → 국도38 → 안성IC 진입
영동 고속도로	용인→원주	① 용인IC에서 국도42 → 문막IC 진입 ② 이천IC에서 국도3 → 국도42 → 문막IC 진입
제2영동 고속도로	성남→원주	① 성남IC에서 국도3 → 경기광주JC → 제2영동고속도로 → 원주JC 진입
서해안 고속도로	시흥,안산 →당진	① 목감IC에서 국도42 → 국도39 → 비봉IC 진입 ② 안산 양촌IC에서 국도39 → 청북IC → 서평택JC 진입 ③ 금천IC에서 국도1 → 수원광명고속도로 → 봉담동탄고속도로 → 평택화성고속도로 → 국도43 → 국도34 → 당진IC 진입
수원광명 고속도로	광명→아산	④ 광명 소하IC에서 → 수원광명고속도로 → 봉담동탄고속도로 → 평택화성고속도로 → 국도43 → 아산 진입
평택시흥 고속도로	시흥→당진	⑤ 시흥 군자JC에서 → 평택시흥고속도로 → 서평택JC → 서해안고속도로 → 당진
중부고속도로	하남→일죽	① 하남IC에서 국도43 → 국도45 → 국도42 → 국도17 → 국도38 → 일죽IC 진입 ② 곤지암IC에서 국도3 → 지방도325 → 국도17 → 국도38 → 일죽IC 진입
서울(경부)양양 고속도로	남양주→춘천	① 남양주 수석IC에서 수석호평간고속화도로 → 국도46 → 춘천 진입

붙임 4

상습 지정체 구간 우회도로 안내·운영

구분		방면	우회도로 세부경로
경기 남부	국도1호선축	안양,성남 →아산,천안	① 과천에서 지방도309 → 봉담동탄고속도로 → 평택화성고속도로 → 국도43/국도38 → 아산,천안 ② 성남에서 국지도23 → 국도 42 → 국도45 → 아산 천안
	국도3호선축	광주 →음성,충주	① 광주 쌍동JC에서 소정교차로 → 이천사청 → 복하사거리 → 응암교차로 → 음성,충주 ② 광주 쌍동JC에서 소정교차로 → 지방도337호선 → 응암교차로 → 음성,충주
	국도39호선축	과천→아산	① 화성 울암교차로에서 국도82 → 포승국가공단 → 아산 ② 과천에서 지방도309 → 국도43 → 국도39 → 아산
	국도42호선축	수원 →용인, 안성	① 수원 영통에서 → 영덕교차로 → 기흥역 → 용인사청 → 마평교차로 → 용인, 안성
	국도45호선축	광주 →용인, 천안	① 광주 고산IC에서 → 국지도57 → 지방도321 → 국지도82 → 인성대로 → 국지도 23 → 천안
경기 북부	국도3호선축	양주 →서울(경부)	① 양주 신내IC에서 → 국도3 우회도로 → 의정부IC → 동부간선도로 → 서울(경부)
	국도6호선축	남양주→양평	① 남양주 팔당대교에서 국도45 → 국지도88 → 양평
	국도43호선축	포천 →서울(경부)	① (구리포천고속도로) 신북IC → 소흘JC → 민락IC → 동의정부IC → 남별내IC ② 포천 소흘에서 → 축석고개(민락로) → 국도3호선 우회도로 → 의정부IC → 동부간선도로 → 서울(경부)
	국도47호선축	남양주 →서울(경부)	① 남양주 장현사거리 → 국지도86 → 국도46 → 진관C ② 남양주 장현사거리 → 금강로 → 임송IC → 진관C

7. 안전사고 대응(안전실, 환경국, 소방본부, 군발실)

다중이용건축물 및 가스·전기 안전관리

□ 다중이용건축물 안전관리 실태점검(안전관리실)

- (기 간) '22. 1. 7. ~ 1. 25.
- (주 관) 道 안전관리실
- (대 상) 10개소 표본점검(백화점 3, 대형할인매장 7)
※표본점검 외 판매시설 연면적 1만㎡이상 123개소는 시·군 자체 점검토록 조치
- (방 법) 합동점검(道 및 안전관리자문단, 시·군, 전기·가스안전공사 등)

< 안전관리 >

- ▶ 시설물 안전 및 유지관리계획 수립시행, 안전점검 및 안전조치 이행 여부
- ▶ 다중이용시설 위기상황 매뉴얼 작성·관리 및 훈련 여부
- ▶ 주요 구조부(슬래브, 기둥, 보 등)·외벽·지붕의 변위, 탈락 등 위험 요인
- ▶ 전기·가스, 승강기분야 안전관리 실태 등/ 화재에 대비한 소화장비 및 방화구획, 피난시설·대피로 유지관리 상태

< 코로나19 관련 >

- ▶ 방역지침 준수여부, 출입관리 등록(안심콜, QR코드, 수기명부 등), 운영시간 제한 등
- ▶ 대형유통시설 내 시식코너 운영중단 행정명령 준수 여부(시식코너 운영, 시식행위 금지)

< 이행실태 분야 >

- ▶ 안전점검 결과에 따른 안전조치(보수·보강 등) 이행 실태 점검
- ▶ 안전점검 결과 및 안전조치 사항 FMS(시설물통합정보시스템) 입력 여부 등

□ 가스 및 전기 안전관리 대책반 운영(환경국)

- (기 간) '22. 1. 29.(토) ~ 2. 2.(수) (5일)
- (구 성) 道 환경국 2개반 10명(가스 대책반, 전기 대책반)
- (내 용) 사고발생 시 긴급 상황대응
 - 가스 및 정전 사고 발생 시 신속한 초기대응 및 유관기관* 상황전파
 - *한국가스안전공사, 한국전력공사, 전기안전공사 등
 - 긴급 초동조치 실시(배관차단 및 주변주민 대피, 비상전력가동 등)
 - 사고원인 및 피해규모 등 파악, 긴급 구조활동 지원
 - 피해규모에 따라 재난안전본부 설치 및 사고상황 파악 보고

< 비상대응 체계 >

▶ 가 스

사고 발생	→	가스안전공사 종합상황실	→	상황전파 (산업부, 지자체, 도시·군소방서)	→	가스안전공사 사고조사반 출동	→	도 및 관할 시군 피해현황 파악
-------	---	--------------	---	--------------------------	---	-----------------	---	-------------------

▶ 전 기

사고 발생	→	사고발생 확인 (산업부, 지자체, 한전)	→	계통 복구 (한전)	→	피해현황 파악 (산업부, 지자체, 한전)	→	피해보상 (한전)
-------	---	------------------------	---	------------	---	------------------------	---	-----------

화재 취약시설 안전관리 실태 점검 등

□ 대형공사장 소방안전점검 일제단속(소방재난본부)

- (일 시) '22. 1. 19.(수) 10시
- (대 상) 총 193개소(연면적 5,000㎡ 이상)

▶ 조치내역 : 총 60건(입건 2, 과태료 29, 조치명령 28, 기관통보 1)

- (방 법) 사전 언론 공표 후 불시 출입단속(동일 날짜·시간에 단속)
- (내 용) 무허가 위험물 저장·취급 및 임시소방시설 설치(유지관리) 확인 등

□ 화재 취약시설 소방특별조사 및 불시단속(소방재난본부)

- (기 간) '22. 1. 4.(화) ~ 1. 21.(금) / 3주간
 - (대 상) 총 669곳(판매 291, 운수 363, 생활치료센터 11, 임시생활시설 4)
 - (내 용)
 - (피난방화시설) 비상구 폐쇄·잠금 행위, 방화문·방화셔터 관리상태 등 단속
 - (소방시설) 자탐설비 전원 및 경보 차단 등 소방안전 저해행위 집중 단속
- ※ 소방특별조사 및 불시단속 결과 불량사항에 대한 사항은 설 연휴 전(前) 정상작동 조치 예정

□ 소방관서 특별경계근무 실시(소방재난본부)

- (기 간) '22. 1. 28.(금) ~ 2. 3.(목) / 7일간
- (대 상) 소방본부(북부본부 포함) 및 35개 소방서
- (내 용)
 - 소방관서장 지휘선 상 근무 및 즉시 대응 태세 확립
 - 화재 초기 우월한 소방력 동원을 통한 대형화재 확대 원천 차단
 - 긴급구조지휘대 운영 철저 및 긴급구조통제단 가동태세 확립 등

설 연휴 민방위 경보통제소 운영 등

□ 설 연휴 민방위경보통제소 운영(균형발전기획실)

- (기 간) '22. 1. 29(토) ~ 2. 2.(수) / 5일간
- (내 용) 40명 (비상기획담당관 / 1일 8명)
 - 전시·사변 또는 이에 준하는 비상사태나 국가적 재난으로부터 도민의 생명과 재산을 보호
 - 연휴기간 신속한 민방위 경보 발령과 전파

□ 화학사고 대비 비상근무(환경국)

- 화학사고 발생 시 신속한 상황전파 및 현장대응 지원
- (근무자) 환경기술지원팀장 등 5명 *재택 비상근무
- (내 용)
 - 화학사고 발생 시 비상근무자 상황접수·전파·보고 및 현장출동
 - 유해화학물질 누출, 인명피해 등 특이사항은 즉시 SNS보고

〈 화학사고 초동대응 절차 〉

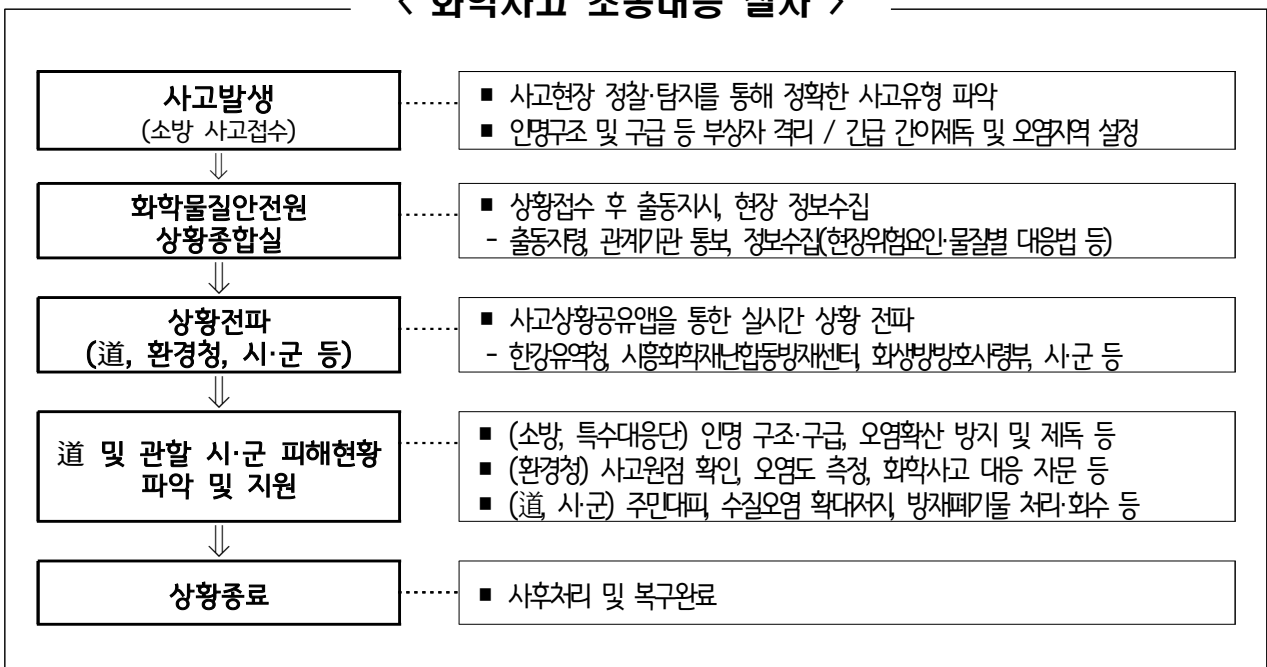

8. 가축 및 농축수산물 안전관리(농정국, 축산국)

안전먹거리 제공을 위한 농축수산물 안전성 조사

□ 농축수산물 안전성 조사(농정해양국)

- (대 상) 147곳(물류센터 9, 대형유통매장 125, 백화점 13)
 - (검사항목) 잔류농약 340종, 동물용의약품 105종, 중금속 3종, 방시능 2종
 - (검사방식) 道(물류센터), 시군(백화점 등) / 보건환경연구원, 동물위생시험소
- *명절 제수·선물용 다소비 품목(사과, 배, 육류, 나물류 등) 집중 수거검사

가축전염병 방역대책본부 운영

□ 가축전염병 신고대응 및 비상 방역대책본부 운영(축산산림국)

- (기 간) '22. 1. 29.(토) ~ 2. 2.(수)
- (근무체계) 비상근무조 24시간 편성 운영
 - 주간 : 09:00 ~ 18:00 / 야간 : 18:00 ~ 익일 09:00(재택근무)
- (내 용) 방역대책 추진사항 점검 및 긴급대응
 - 각 기관별 방역대책 추진상황 점검 및 관계기관 비상연락체계 유지
 - ※ 농림축산식품부·검역본부·시험소·시군 등과 비상연락 및 보고
 - 의심 가축 신고 시 긴급대응 매뉴얼에 따른 방역조치 시행

□ **축산물 위생관리 및 이력제 특별점검(축산산림국)**

- (기 간) '22. 1. 10.(월) ~ 1. 21.(금)
- (대 상) 도축업, 식육포장처리업, 축산물유통전문판매업, 식육판매업, 식육즉석판매가공업 등
- (방 법) 도, 시·군, 농림축산검역본부 자체점검과 합동점검 병행
- (내 용) 축산물 위생관리 점검, 한우 여부 검사 및 이력제 점검 등

9. 쓰레기 및 환경오염 예방·특별감시 대책(환경국,수자원본부)

생활폐기물 관리 비상근무

□ 설 연휴 생활폐기물 관련 민원 처리 등(환경국)

- 설 연휴기간 생활폐기물 관리 비상근무 실시
- (근무자) 자원순환정책팀장 외 4인
- (내 용)
 - 생활폐기물 수거 민원 관련 시·군 상황반 처리 지시
 - 생활폐기물 다량 발생 대비 인근 시·군 간의 상호협력 체제 구축 및 조정
 - 시·군 폐기물 부서 비상연락체계 유지 및 근무체계 파악

환경오염 행위 단속

□ 팔당상수원 수질오염행위 등 단속(수자원본부)

- (내 용)
 - 쓰레기 투기 및 야영, 취사행위, 불법건축행위 등 수질오염행위 순찰 및 지도·단속
 - 수륙양용선박을 이용, 결빙구간에 인명 및 안전사고 사전 예방

※ 단속방법

- ▶ (육 상) 육상, 수상, CCTV 등
- ▶ (수 상) 수륙양용선박 1척(근무인원 15명)
- ▶ (CCTV) 23개소(경안천 8, 남한강 8, 북한강 7)

□ 환경오염물질 배출시설 특별관리(환경국)

- 오염물질 배출사업장 불법 배출 및 환경오염 사고 사전 예방
- (내 용) 산업단지 배출업소 및 오염물질 배출 의심지역 관리 강화

- ▶ 1.19.~ 1.28. : 환경기술인협회(회원사 약300개소) 및 배출업체(약 98개소)에 자체 점검요청 협조문 발송으로 오염사고 사전 계도
- ▶ 1.29.~ 2. 2. : 환경오염사고 대응 상황실 비상근무
*상황실(주·야간) : 1일4명 총20명(광역환경관리사업소)

10. 자치경찰 종합치안(자치경찰위원회)

국가-자치경찰 협업을 통한 범죄 예방 활동

□ 추진 방침

- (총력대응) 국가경찰(지역경찰, 형사 등)-자치경찰(생안, 교통 등) 소관 기능간 유기적으로 협업하여 업무 공백 최소화
- (현장대응 철저) 각종 112신고 및 민원 처리시 엄정히 대응, 세심한 현장 조치로 국민 불편 최소화

□ 국가-자치경찰 유기적 협업을 통한 범죄예방 활동 추진

- 범죄·112신고 등 범죄분석·진단*을 통해 취약장소 현장점검

*범죄예방진단팀(CPO)에서 경찰청 범죄분석시스템 활용, 취약장소 분석

- ▶ (지역경찰) 범죄 취약건물 진단, 골목길 조명 및 비상벨 점검, 취약시간대 거점합동 순찰 시행
- ▶ (기동대 등 지원 경력) 침입절도 취약지, 소규모 금융시설, 무인점포, 편의점 등 상대 예방활동
- ▶ 코로나19 확산 차단을 위한 유흥시설 등 불법영업 합동단속 *자가격리 이탈 등 신고접수 대응

가정폭력·아동학대 방지를 위한 선제적 예방적 대응

□ 가정·아동 폭력 수사중 사건 모니터링 실시

- 설 연휴기간 전체 112신고는 감소 추세이나 가정폭력 신고는 증가하는 경향, 경미 사안이라도 재범우려 등 종합 고려하여 처리

일 평균(전국, 건)	전체신고	중요범죄신고	가정폭력	폭력
설 연휴기간('19~'21년)	42,429	1,618	891	1,442
평상시('19~'21년)	51,126	1,580	622	1,321
대비(%)	17.0 ↓	2.4 ↑	43.2 ↑	9.1 ↑

○ 가정폭력 재발우려가정 및 수사 중인 아동학대 사건 전수 모니터링 (1.17.~1.28.간) 재발위험과 보호·지원 필요성 점검

※ 설 연휴기간 아동학대 112신고(전국) : '19~'20년 일평균 92.5건 → '21년 210건

- ①모니터링 분석 결과, ②신고 이력, ③보호조치 내역 등 종합, 가정폭력·아동학대 고위험군 분류 → 상황실, 지역경찰 등 공유

- ①(모니터링) 재발 및 재학대 여부, 가·피해자 상태, 정신질환 치료 경과 확인 등
 - 가정폭력 재발우려 : '21.12월 기준 4,493 가정(A: 1,884명 / B: 2,609명)
 - 학대범죄 피해아동 : 관련 수사가 진행 중인 아동('21. 12월 현재 543명)
- ②(최근 신고) '21. 11. 1.~'22. 1. 28. 기간 中 112신고, 고소·고발 등 이력
- ③(보호조치) (긴급)임시조치·보호명령·보호처분·범죄피해자 안전조치 등 결정 내역

경찰 교통 상황 관리 강화

□ 설 연휴 교통안전 확보 및 교통불편 최소화

○ 경기도 경찰청 교통상황실 운영

※대형사고 등 교통상황 관리 및 현장 교통경찰 지휘(日 평균 교통경찰 등 816명 배치)

○ 단계별 교통관리 실시로 원활한 교통소통 및 안전 확보

- (1단계, 1. 24. ~ 1. 27.) 대형마트·공원묘지 등 혼잡장소 집중관리
- (2단계, 1. 28. ~ 2. 2.) 고속도로 및 연계 국도, 귀성·귀경길 소통관리

- ▶ (1단계) 대형마트·공원묘지 등 혼잡장소 집중관리
 - ※명절 전통시장 주변 주정차 허용(전통시장 59개소)
 - ※대형마트(132개소) 등 명절 교통이 집중되는 교차로 소통관리
- ▶ (2단계) 고속도로 및 연계 국도, 귀성·귀경길 소통관리
 - ※고속도로 혼잡구간(7개 노선, 16개 구간) 소통 위주관리(붙임1)
 - ※IC연계 혼잡구간(78개소) 신호조정·경찰배치 등 소통관리(붙임2)
 - ※헬기 이용 입체적 교통관리, 고속도로 교통사고 응급환자 긴급후송 지원(인접 경찰청 헬기 6대 공조, 보건복지부-도 소방본부)

○ 교통사고 요인 및 무질서 행위 단속·계도로 교통질서 확립

- ▶ 성묘 차량 혼잡 완화 및 불법 주정차·꼬리물기·끼어들기 등 암체 운전
- ▶ 비접촉 음주 감지기 활용, 주·야간 불문, 상시 음주단속
- ▶ 배달 이륜차 등주요 교통법규 위반행위 중점 계도·단속
- ▶ 암행순찰차(6대) 활용, 대형차량 난폭운전·지정차로 위반, 신호위반 등 단속

붙임 1

고속도로 교통혼잡 예상 구간 현황

노선명	방향	구 간	연장 (km)	정체원인	해소대책
7개		16개 구간	195		
경부선	부산	판교JCT~신갈JCT	8	<ul style="list-style-type: none"> 귀성차량 증가 영동선 이용 및 합류차량 과다 버스전용차로 시행 	<ul style="list-style-type: none"> LCS 운영 영업소 진입 조절 용인서울고속도로, 국도1호선 우회조치 잡상인 단속강화
		수원신갈C~천안JCT	40	<ul style="list-style-type: none"> 본선차량 증가 버스전용차로 시행 	<ul style="list-style-type: none"> 영업소 진입 조절 국도1호선 우회조치
	서울	동탄JCT~서울TG	15	<ul style="list-style-type: none"> 귀경차량 증가 영동선 이용 및 합류차량 과다 버스전용차로 시행 	<ul style="list-style-type: none"> LCS 운영 영업소 진입 조절 잡상인 단속강화
영동선	강릉	둔대JCT~동수원C	10	<ul style="list-style-type: none"> 귀성차량 증가 반월터널 오르막 및 병목현상(4-3차로) 광교터널 오르막차로 정체 경부선 이용차량 증가 	<ul style="list-style-type: none"> 갯길차량 단속 영업소 진입 조절 국도1호선 우회조치 국도42호선 우회조치
		용인C~양재C	8	<ul style="list-style-type: none"> 버스전용차로 시행 용인C 차로수 감소(5-4차로) 차량 끼어들기 	<ul style="list-style-type: none"> 국도42호선 우회유도 영업소 진입조절 상습 끼어들기구간 단속
		덕평SA~여주C	20	<ul style="list-style-type: none"> 버스전용차로 시행 호법Jct 중부선-영동선 이용차량 과다 여주Jct 병목(4-2차로) 덕평휴게소 이용차량 증가 차량 끼어들기 	<ul style="list-style-type: none"> LCS운영(여주Jct~만종Jct) 국도3, 42호선 우회유도 영업소 진입조절 휴게소 혼잡정보 안내 및 혼잡관리 상습 끼어들기구간 단속
	인천	마성C~동수원C	10	<ul style="list-style-type: none"> 귀경차량 증가 반월, 광교터널 오르막 차로 정체 	<ul style="list-style-type: none"> 갯길차량 단속 영업소 진입 조절 국도42호선 우회조치 국도1호선 우회조치
		북수원C~둔대JCT	5		
	서해안선	목포	매성C~서평택C	20	<ul style="list-style-type: none"> 교통량 과다
서평택C~송악C			10	<ul style="list-style-type: none"> 본선차량 증가 	<ul style="list-style-type: none"> 국도34, 38호 우회조치 영업소 진입조절 및 행담도 변형주차장
목감C~팔곡JCT			10	<ul style="list-style-type: none"> 본선차량 증가 	<ul style="list-style-type: none"> 국도42호 우회조치 갯길차량 단속
서울		바빙C~팔곡JCT	5	<ul style="list-style-type: none"> 교통량 과다 	<ul style="list-style-type: none"> VMS활용 교통정보 제공 영업소 진입조절
수도권제1순환선	판교	평촌C~청계TG	4	<ul style="list-style-type: none"> 교통량 과다 	<ul style="list-style-type: none"> 지방도57, 23호선 우회유도 순찰강화(심화 시 증편)
평택 제천선	평택	금광1터널~안진터널	5	<ul style="list-style-type: none"> 귀성차량 증가 	<ul style="list-style-type: none"> VMS 교통정보 제공 안전순찰 강화
중부선	양방향	일죽C~호법JCT	15	<ul style="list-style-type: none"> 교통량 과다 	<ul style="list-style-type: none"> 국도17호 우회조치 안전순찰 강화
중부 내륙선	양방향	감곡C~여주JCT	10	<ul style="list-style-type: none"> 교통량 과다 	<ul style="list-style-type: none"> 국도3, 38호 우회조치 안전순찰 강화

붙임 2

고속도로 연계도로 주요 국도 혼잡교차로 현황

고속도로	경찰서	해당국도	주요교차로 명
총 계(78)	17개 서	12개 도로	78개 소
경부선 6개서 (29개소)	수원중부	1번국도	지지대 4R, 보건환경연구원, 경기일보앞, 홈플러스앞, 장안구청 4R, 영화초교 4R, 교육청 4R, 창용문 4R, 못골 4R
	수원남부	1번국도	동수원 4R, 시청 4R, 세권 4R, 터미널 4R, 비행장 3R
	평택	1번국도	야막 4R, 진위역 R, 송탄소방서 3R, 한신주유소 3R, 뉴코아아울렛
	안성	38번국도	안성IC 3R
	화성동탄	1번국도	병점 4R
	오산	1번국도	오산TG입구 4R, 한전 4R, 시청 4R, 세마 4R, 운동장 4R 롯데마트 4R, 원동 4R, 갈곶 3R
영동선 9개서 (25개소)	수원중부	1번국도 등	지지대교차로, 교육원 3R, 의왕IC, 월암IC
	수원남부	43번국도	광고 4R
	수원서부	42번국도	구운 4R, 수원역 R
	용인서부	43번국도	수지구청 4R, 풍덕천 4R, 죽전 4R
	용인동부	42번 국도	신갈·수원TG 4R, 신갈 5R, 남곡2리입구 4R, 양지 4R,
		17번 국도	양지IC 4R
		45번 국도	용인 4R
	안산단원	42번국도	군자 4R, 도일 4R, 중앙역 4R
	안산상록	42번국도	북고개 3R, 제일CC 4R
	이천	3번국도	하이닉스 4R
42번국도		덕평TG 3R	
여주	42번국도	월송교차로	
	37번 국도	천서 4R	
중부선 4개서 (10개소)	성남중원	3번국도	성남IC
	광주	3번국도	태전분기점, 쌍동분기점
		43번국도	상번천리 3R
		시도 23호선	빙그레 3R, 모다아울렛 4R, 금호주유소 4R
	이천	3번국도	사음동 3R
안성	38번국도	일죽TG 3R, 능국 3R	
서해안 3개서 (11개소)	평택	39번국도	서평택C입구 4R, 느린휴게소, 양평해장국 3R, 신창@ 4R, 도대 3R
	화성서부	39번국도	발안TG입구 3R, 비봉TG 3R, 매송TG 4R
		39번국도	광명역
		시도	광명 4R
		시도	광명우체국 4R
평택제천 (3개소)	안성	국지도 23호선	남안성IC
		국도 45호선	서안성IC, 장서R

붙임 3

경기남부권 공원묘지 현황 (2,000기 이상)

	묘지명	위치	관리주체	묘지수
총 18개 서		43개 소		550,140기
수원남부	연화장	영통구 하동 25	수원시(납골당)	20,000
의왕	청계공원묘원	의왕시청계동 산8-5	안양시	8,100
성남중원	하늘누리추모원	중원구 갈현동 112번지	성남시	31,000
분당	분당메모리얼파크	분당구 아탑동 6	(재)분당메모리얼 파크	13,000
광명	메모리얼파크(납골당)	광명시 일직동	광명시시설관리공단	6,400
안산단원	와동공원묘지	단원구 와동 37-2	안산시	6,000
안산상록	안양공원묘지	상록구 양상동 산 50번지	안양공원묘지	3,000
	하늘공원묘지	상록구 부곡동 산12	안산시	13,800
시흥	정왕공원묘지	시흥시 정왕동 산2-1	시흥시	2,400
평택	청북공설공원	청북읍 청북로 457-6	평택시	2,400
	평택시립추모공원		평택도시공사	9,600
	안중공설공원	학현리 산12-1	평택시	3,800
	송탄공설공원	가재동 산61-1	평택시	2,100
	서호추모공원	청북면 고령길 161-12	평택시	55,000
화성서부	화성시추모공원	비봉면 주석로 545	화성시	4,000
	효원납골공원	향남읍 동오리 330-26	효원납골	20,000
	비봉 추모공원	비봉면 쌍학리 산56-1	천주교	15,000
용인동부	서울공원묘지	이동면 서리 산 758-1	서울공원	11,000
	천주교공원묘원	모현면 오산로 154-62	서울대학교구	50,000
	용인공원묘원	모현면 초부리 새래로 158-33	(재)용인공원묘원	28,000
	용인평온의숲	이동면 평온의숲로77	용인도시공사	27,000
	용인로템파크	양지면 한터로 432-13	로템파크	14,000
광주	삼성개발공원	오포읍 능평리	삼성개발	7,400
	시안공원	오포읍 능평리	성남공원	7,500
	한남공원	오포읍 매산리	한남공원	5,000
	광주공원	오포읍 매산리 산 17-1	광주공원	14,000
	판교공원	오포읍 능평리 산 59	성우사	3,200
	충현공원	묵현동 산 173	충현동산	2,000
하남	마루공원	하남시 천현동 산33번지	하남시청	2,240
이천	백사공원묘지	백사면 조읍리	이천시	10,000
	이천 호국원	설성면 대죽리	국립	50,000
김포	장릉묘원	김포시 감정동	고려공원	4,200
	고려묘원	김포시 풍무동	김포묘원	4,400
	대곶묘원	김포시 대곶면 상마리	김포공원	4,500
안성	사곡동공설묘지	사곡동 산12-1	안성시	2,400
	천주교공원묘지	안성 보개 북가현리 산49	수원교구	24,000
	우성공원	일죽면 화곡리 산2	우성공원	7,000
	유토피아추모관	일죽면 화곡리 213-1	(주)유토피아이상조	19,000
여주	남한강공원묘지	가남면 금곡리	한국문화	7,700
양평	무궁화공원묘원	서종면 도장리	무궁화묘원	8,500
	팔당공원묘원	양서면 목왕리	팔당공원	6,500
	양평공원	양평 양동면 삼산리 산55	양평공원	6,000
	갑산공원묘원	양서면 양수리 94-1	갑산공원	9,000

11. 공직기강 확립 및 공무원 집단감염 대책(감사관, 자치국)

방역지침 및 복무규정 위반 등에 대한 공직기강 확립

□ 공직기강 특별감찰(감사관)

- (기 간) '22. 1월 ~ 2월 *道 조사담당관
- (대 상) 道(공공기관 등 포함), 시·군(시·군 자체감찰 병행)
※비노출 감찰*, Help-line(무기명신고), 언론보도 등 활용 *공휴일 새벽 등 취약 시간 불시 감찰 병행
- (내 용)
 - ▶ 선거 관련 정치적 중립의무 위반 행위 / 코로나19 관련 방역지침 및 복무규정 위반 행위
 - ▶ 도민의 눈높이에 맞지 않는 공직자 품위 훼손 행위
 - ▶ 재난·사고 발생에 대비한 비상 대응 태세 소홀 행위 등
- (향후계획)
 - 위법·부당한 행위에 대해서 무관용 원칙, 엄중 문책(부서장 등 감독 책임 병행)

공무원 조직 내 집단감염 예방·대책 마련

□ 공무원 집단감염에 따른 업무공백 최소화(자치행정국)

- 연휴 전·후 이동량 증가로 오미크론 전국 확산 가능성 제기, 공무원 조직 내 집단감염 차단하여 안정적인 행정서비스 제공
- (조치사항) 집단감염 등에 따른 업무공백 최소화
 - 경기도 공직자 사회적 거리두기 강화 방안 마련·배포
 - ▶ 사무실 밀집도 완화 : 재택근무 30%까지 의무적 실시, 40% 이상 권고
→ 재택근무·유연근무 등을 활용하여 부서별·기능별 업무 분산 실시
 - ▶ 중식·석식 관련 사무실 및 외부 집단 취식 금지(팀별 1/2 또는 1/3 분산 식사)
 - 시·군 민원 접점부서 행정기능 마비 방지 자체계획(BCP*) 수립 독려
※Business Continuity Plan(업무지속계획) : 비상 시 업무유지 등을 위한 대응대비 계획